Univerza v Mariboru

Medicinska fakulteta

ŠTUDENTOM NA POT

Enoviti magistrski študijski programi
SPLOŠNA MEDICINA
DENTALNA MEDICINA
FARMACIJA

Študijsko leto 2026/2027

Junij, 2026

Izdala in založila: Medicinska fakulteta Univerze v Mariboru

Naslov uredništva: Taborska ulica 8, 2000 Maribor

Odgovorni urednik: red. prof. dr. Sebastjan Bevc

Glavni urednik: red. prof. dr. Iztok Takač

Uredila: mag. Milena Orož Črešnar

Fotografije: Fotolaboratorij UKC Maribor, arhiv MF UM, študenti MF UM

Leto izdaje: 2026

Naklada: 500 izvodov

ISSN 1855-5616

1 KAZALO

UVODNE MISLI DEKANA MEDICINSKE FAKULTETE 5
1 ZGODOVINA IN NASTANEK MEDICINSKE FAKULTETE 8
2 ORGANIZIRANOST MEDICINSKE FAKULTETE 11
2.1 Vodstvo Medicinske fakultete 11
2.2 Organi in stalne komisije Medicinske fakultete (MF UM) 12
2.2.1 Senat MF UM 12
2.2.1 Poslovodni odbor MF UM 12
2.2.1 Študentski svet MF UM in UM 12
2.2.2 Akademski zbor MF UM 13
2.2.3 Stalne komisije MF UM 13
2.3 Katedre in inštituti Medicinske fakultete 15
2.4 Pomembni kontakti za študente 17
3 PROGRAM ŠTUDIJA SPLOŠNE MEDICINE 18
3.1 VPISNI POGOJI IN VPISNA MESTA 19
3.2 KONTAKTNE URE ŠTUDENTA 20
3.3 PREDMETNIK SPLOŠNE MEDICINE 21
3.4 NOSILCI PREDMETOV EMŠP SPLOŠNA MEDICINA 34
3.4.1 NOSILCI IZBIRNIH PREDMETOV EMŠP SPLOŠNA MEDICINA 37
3.5 POGOJI ZA NAPREDOVANJE PO PROGRAMU 39
3.6 PREHOD MED PROGRAMI 40
4 PROGRAM ŠTUDIJA DENTALNE MEDICINE 41
4.1 VPISNI POGOJI IN VPISNA MESTA DENTALNE MEDICINE 42
4.2 KONTAKTNE URE ŠTUDENTA 43
4.3 PREDMETNIK DENTALNE MEDICINE 44
4.4 NOSILCI PREDMETOV EMŠP DENTALNA MEDICINA 55

4.4.1 NOSILCI IZBIRNIH PREDMETOV EMŠP Dentalna medicina 58
4.5 POGOJI ZA NAPREDOVANJE PO PROGRAMU 60
4.6 PREHOD MED PROGRAMI 61
5 PROGRAM ŠTUDIJA FARMACIJE 62
5.1 VPISNI POGOJI IN VPISNA MESTA FARMACIJE 63
5.2 KONTAKTNE URE ŠTUDENTA 65
5.3 PREDMETNIK FARMACIJE 66
5.4 NOSILCI PREDMETOV EMŠP FARMACIJA 73
5.4.1 NOSILCI IZBIRNIH PREDMETOV EMŠP FARMACIJA 75
5.5 POGOJI ZA NAPREDOVANJE PO PROGRAMU 77
5.6 PREHOD MED PROGRAMI 77
6 PONAVLJANJE LETNIKA, PODALJŠANJE STATUSA ŠTUDENTA 79
7 Priznavanje znanja in spretnosti, pridobljenih pred vpisom v program.....80
8 Prispevki za študij 80
9 IZPITNI RED.....81
10 MEDNARODNO SODELOVANJE 82
10.1.1 MF UM ima podpisane Erasmus+ pogodbe z naslednjimi univerzami in medicinskimi fakultetami: 83
10.1.2 PODPISANI SPORAZUMI O SODELOVANJU V SKLOPU ERASMUS+ KA171:.....87
10.1.3 Drugi podpisani sporazumi o sodelovanju: 87
10.1.4 Izkušnje naših študentov na tujih fakultetah 88
11 DRUŠTVO ŠTUDENTOV MEDICINE MARIBOR 91
12 ŠTUDENTSKI DOMOVI 93
13 ŠTIPENDIJE, FUNDACIJA PRIM. DR. JANKA DRŽEČNIKA.....94
14 DEKANOVE NAGRADE IN DEKANOVA PRIZNANJA.....94
15 OBVEZNOSTI IN PRAVICE ŠTUDENTOV.....94

UVODNE MISLI DEKANA MEDICINSKE FAKULTETE

Spoštovane študentke in spoštovani študentje!

Na Medicinski fakulteti Univerze v Mariboru na enovitem magistrskem študijskem programu Splošna medicina študentom omogočamo obilo individualnega praktičnega dela ob bolniku. Enako velja za enoviti magistrski študijski program Dentalna medicina, v katerega smo jeseni 2025 vpisali že peto generacijo 22-študentov in ki ima že sedaj na voljo večino opreme, potrebne za izvedbo tudi tehnično zahtevnega študija. Pri tem vam bodo pomagali in vas vodili učitelji in mentorji. Po zaključku študija na naši fakulteti pridobi diplomant naziv doktor/doktorica medicine oz. doktor/doktorica dentalne medicine. Nadaljnja strokovna pot je odvisna tako od želja in interesov posameznika kot širših družbenih možnosti.

V študijskem letu 2025-26 smo prvič razpisali tudi enoviti magistrski študij Farmacija. Po zaključku študija bo diplomant pridobil naziv magister/magistra farmacije.

Pri študiju posvečamo veliko pozornost osvajanju ustreznih bazičnih in kliničnih znanj in veščin, prav tako vzgajamo študente v zdravnike z razvitim občutkom za etiko ter zdravniku primernega vedenja. V času študija na naši fakulteti naši študentje v okviru študijskega programa pridobijo ustrezno znanje s področja javnega zdravja, medicinske etike, kliničnih spretnosti in veščin, komunikacije, prav tako pa tudi veliko informacij o promociji in rehabilitaciji zdravja.

Z dobro razvitim in z ustrezno opremo podprtim znanstvenoraziskovalnim delom se Medicinska fakulteta Univerze v Mariboru uvršča na zemljevid sodobnih visokošolskih ustanov in si tako utira pot med fakultetami z veliko daljšo tradicijo.

Našim dodiplomskim kot podiplomskim študentom ter zaposlenim visokošolskim učiteljem in visokošolskim sodelavcem omogočamo nadaljnji razvoj, spodbujamo

pa tudi publicistično dejavnost. S tem pomembno vplivamo na razvoj medicinske in biomedicinske znanosti.
Kot člani Združenja medicinskih šol AMSE in mednarodnega združenja za medicinsko izobraževanje - AMEE skrbimo za doseganje mednarodnih standardov v medicinskem izobraževanju, hkrati pa lahko tudi sami ponudimo v razmislek lastne izkušnje. Še posebej odmevni so naši prispevki na kongresih s področja pridobivanja znanj in veščin v simuliranem okolju.
Poudariti moramo tudi mednarodno primerljiv študijski program, ki omogoča našim študentom mednarodno izmenjavo (npr. po programu Erasmus+) z medicinskimi fakultetami znotraj Evropske unije. Na spletni strani Medicinske fakultete Univerze v Mariboru https://www.mf.um.si/si/viri/mednarodno-sodelovanje imamo več informacij o podpisanih sporazumih in možnostih mednarodnih izmenjav. Število študentov, ki se odločijo za mednarodne izmenjave, se povečuje vsako leto, še več pa si jih nove izkušnje nabira v času študijskih počitnic, v okviru mednarodne študentske organizacije študentov medicine - IFMSA. Prav tako je tudi med tujimi študenti veliko zanimanja za opravljanje študijske prakse v Univerzitetnem kliničnem centru Maribor.
Ena od posebnosti študija medicine je tudi delo ob bolniku. Naši temeljni učni bazi sta Univerzitetni klinični center Maribor in Zdravstveni dom dr. Adolfa Drolca Maribor, sodelujemo pa tudi z večino slovenskih bolnišnic in zdravstvenih domov.
Ena temeljnih nalog naše fakultete je kakovostna izvedba dodiplomskega študija in sprotno prilagajanje sodobnim trendom medicinskega študija. Po zaključenem študiju na dodiplomski stopnji pa naših diplomantom (in tudi drugim strokovnjakom) omogočamo kakovosten in zanimiv podiplomski študij Biomedicinska tehnologija in pridobitev naziva doktorja znanosti s področja biomedicinske tehnologije.
Z zanimanjem spremljamo nadaljnjo strokovno pot naših diplomantov. Prve diplomante smo dobili junija 2010, do julija 2026 jih je diplomiralo skoraj 1300 in številni med njimi so danes že specialisti oz. specializanti. V tem času je na naši fakulteti zaključilo podiplomski študij skoraj 200 doktorjev znanosti.
Prepričani smo, da bodo diplomanti tudi preko Alumni kluba spremljali razvoj svoje fakultete, z dobrim kliničnim delom pa tudi doprinesli k njeni afirmaciji.

Obstoječa stavba medicinske fakultete je bila grajena za vpis okoli 100 študentov. Ker vse od leta 2020 to število že krepko presegamo, smo že tedaj pristopili k reševanju prostorske stiske, ki postaja vsako leto večja. Po eni strani zaradi povečanih vpisov, ki so odraz potreb kadrovsko podhranjenega zdravstvene

sistema, po drugi strani pa uvajanja novih študijskih programov, ki morajo zagotoviti zadostno število strokovnjakov na področju medicine, dentalne medicine in farmacije. V ta namen smo se že jeseni leta 2022 odzvali na poziv Ministrstva za visoko šolstvo, znanost in inovacije ter pripravili projekt prostorske širitve fakultete, ki bi se naj zaključil do leta 2031.

Ustrezni prostori tako za študente kot učitelje bodo pomembno izboljšali študijske in delovne pogoje na fakulteti in zagotovo prispevali k napredku.

Vse zastavljene cilje bomo zagotovo dosegli tudi z vašo pomočjo, spoštovane študentke in spoštovani študenti, saj brez vašega mladostnega poleta tudi razvoja na fakulteti ne bo.

Dekan
Red. prof. dr. Iztok Takač, dr. med., v. svet.

1 ZGODOVINA IN NASTANEK MEDICINSKE FAKULTETE

Ustanovitev Medicinske fakultete in izvajanje študija medicine je bila ena od razvojnih prioritet Univerze v Mariboru, saj razvoj medicinskih ved v geografskem prostoru ob državni meji v Evropski uniji prispeva tudi h krepitvi nacionalnih intelektualnih potencialov.

Pobude za ustanovitev druge medicinske fakultete segajo v sedemdeseta leta preteklega stoletja, ko je Univerzitetni klinični center Maribor (UKC MB) leta 1977 podpisal sporazum o sodelovanju z Medicinsko fakulteto v Ljubljani. Od leta 1990 naprej je bolnišnica bila učna bolnišnica Medicinske fakultete v Ljubljani, kasneje tudi Medicinske fakultete v Mariboru.

Medicinska fakulteta, članica Univerze v Mariboru (MF UM), je bila ustanovljena z Odlokom o preoblikovanju Univerze v Mariboru leta 2003, ko je bil potrjen tudi univerzitetni študijski program »Splošna medicina«, po katerem je bilo z razpisom objavljenih 80 vpisnih mest za prve študente, ki so se vpisali v študijskem letu 2004/2005. Junija 2010 so prvi študentje zaključili študij, v študijskem letu 2017/18 pa se je pričel izvajati temeljito prenovljen študijski program EMŠP Splošna medicina, v skladu s sodobnimi zahtevami študija medicine.

Prvim diplomantom je diplome izročil takratni predsednik Republike Slovenije dr. Danilo Türk

Razloge za ustanovitev druge medicinske fakultete v Sloveniji je moč najti tudi v takratnih podatkih Ministrstva za zdravje o večjih potrebah števila zdravnikov v Sloveniji. Čeprav je število aktivnih zdravnikov iz leta 2000 (po podatkih registra Zdravniške zbornice je bilo januarja 2000 v Sloveniji 3944 zdravnikov in 1164 zobozdravnikov) do 2021 vidno naraslo (na 7076, torej 3,37 na 1000 prebivalcev, zobozdravnikov pa 1607), je v Zdravstvenem profilu države 2020, izdanem s strani

Evropske komisije, še vedno izpostavljen problem pomanjkanja zdravstvenega kadra. Po podatkih Zdravniške zbornice je bilo 1. avgusta 2024 v Sloveniji 7321 aktivnih zdravnic in zdravnikov, leto pred tem pa jih je bilo 7127. V začetku avgusta 2025 je bilo po podatkih Zdravniške zbornice Slovenije nekaj manj kot 7500 aktivnih zdravnikov v Sloveniji. Po opozorilih Zdravniške zbornice rast vseeno še ne sledi večanju potreb zdravstvenega sistema.

V letu 2020 je bil potrjen tudi enovit magistrski študijski program Dentalna medicina, ki je pričel z izvedbo v študijskem letu 2021/22. Po podatkih Zdravniške zbornice je bilo 1. avgusta 2024 v Sloveniji 1764 aktivnih zobozdravnic in zobozdravnikov, leto pred tem pa jih je bilo 1707. V letu 2025 pa je bilo po podatkih Zdravniške zbornice Slovenije 1851 zobozdravnikov aktivnih v zdravniški službi.

Prvič v študijskem letu 2025/26 je bil razpisan nov enovit magistrski študijski program Farmacija.

Fakulteta ponuja tudi doktorski študijski program Biomedicinska tehnologija, ki je v letu 2005 sprejel prve podiplomske študente, do sedaj pa imamo že skoraj 200 doktorandov.

Medicinska fakulteta je članica Univerze v Mariboru, s sedežem na Taborski 8 v Mariboru, v sklopu katere delujeta eden najsodobnejših simulacijskih centov v tem delu Evrope in laboratorij kliničnih veščin OSCE, kjer naši dodiplomski in podiplomski študentje pridobivajo izkušnje in veščine pred vstopom v realno bolnišnično okolje. V sklopu fakultete delujejo tudi številni laboratoriji na različnih področjih, na primer multifotonske mikroskopije, kemije, biokemije, molekularne genetike, molekularne farmakologije in eksperimentalne toksikologije, mikrobiologije, biologije celice, anatomije, biofizike in ostalih.

Fakultetne prostore zaokrožujejo še Inštitut za anatomijo, histologijo in embriologijo ter Inštitut za sodno medicino, ki sta del Univerzitetnega kliničnega centra Maribor, ter Center za dentalno medicino Magdalena, na Magdalenskem trgu 5.

2 ORGANIZIRANOST MEDICINSKE FAKULTETE

2.1 VODSTVO MEDICINSKE FAKULTETE

Tudi fakulteta je živ organizem. Njen organizacijski ustroj in sistem vodenja je v veliki meri urejen s predpisi. Fakulteto vodi **dekan,** pri njegovem delu mu pomagajo **prodekan za izobraževalno dejavnost, prodekan za znanstveno-raziskovalno dejavnost, prodekan za podiplomski študij, prodekan za mednarodno sodelovanje in kakovost, prodekan za dentalno medicino, prodekan za farmacijo in prodekan za študentska vprašanja.** Prodekana oz. prodekanjo za študentska vprašanja predlagajo študentje za mandatno dobo dveh let. Dekana in prodekane imenuje na predlog senata fakultete rektor Univerze v Mariboru za mandatno dobo štirih let.

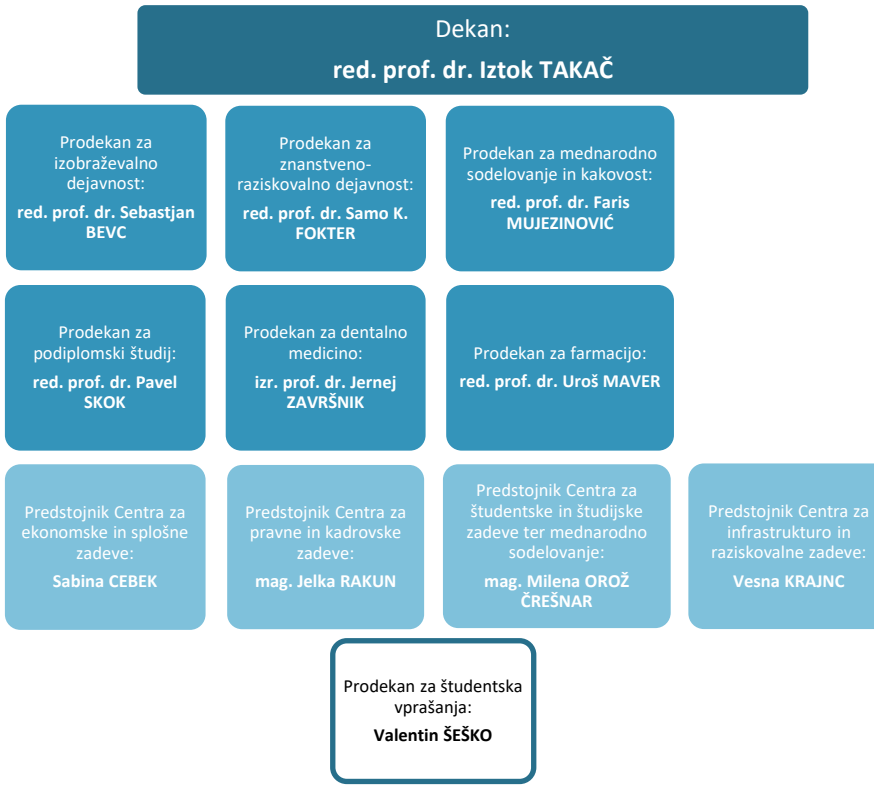

2.2 ORGANI IN STALNE KOMISIJE MEDICINSKE FAKULTETE (MF UM)

Povzeto po Statutu UM (Uradni list RS št. 100/23 – UPB 14, 31/24, 110/24 in 86/25).

2.2.1 SENAT MF UM

je strokovni organ fakultete, ki odloča predvsem o zadevah, ki se nanašajo na znanstveno raziskovalno in izobraževalno delo, na volitve visokošolskih učiteljev in sodelavcev v ustrezne naslove in na druga strokovna vprašanja. Za obravnavanje in preučevanje vprašanj ter za dajanje mnenj, predlogov in stališč z delovnega področja senata članice univerze ima senat stalne komisije (poglavje 2.2.3).

2.2.1 POSLOVODNI ODBOR MF UM

nadzira poslovanje članice v zadevah materialne narave glede odločitev, ki jih sprejme dekan članice pri upravljanju in razpolaganju s sredstvi, pridobljenimi v pravnem prometu v imenu članice in za njen račun. Poslovodni odbor ima 3 do 7 članov, dekan in tajnik fakultete sta člana po funkciji.

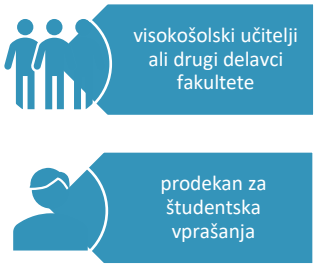

2.2.1 ŠTUDENTSKI SVET MF UM IN UM

Študentski svet članice sestavljajo predstavniki študentov ter daje mnenja o kandidatih za dekana, obravnava in daje mnenje o splošnih, posebnih in načelnih vprašanjih, ki se nanašajo na pravice in dolžnosti študentov.

Študentski svet fakultete izvoli tudi predstavnika v **Študentski svet Univerze v Mariboru**, ki ga sestavljajo po en predstavnik študentov iz vsake članice ter Študentskih domov UM.

2.2.2 AKADEMSKI ZBOR MF UM

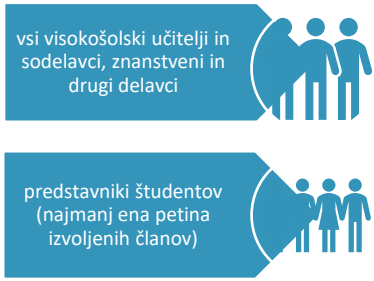

Akademski zbor članice izvoli člane senata fakultete, obravnava in sprejema program razvoja, poročila o delu fakultete in daje predloge in pobude senatu fakultete, ter obravnava in sprejema poslanstvo, vizijo, strateški načrt in cilje razvoja fakultete.

2.2.3 STALNE KOMISIJE MF UM

Za proučevanje in obravnavanje vprašanj ter za dajanje mnenj, predlogov in stališč z delovnega področja senata članice, delujejo naslednje stalne komisije (tiste, ki imajo predstavnike študentov, so označene z):

Komisija za študijske zadeve Medicinske fakultete UM
Predsednik komisije: red. prof. dr. Sebastjan BEVC

Komisija za znanstveno-raziskovalne zadeve Medicinske fakultete UM
Predsednik komisije: red. prof. dr. Samo Karel Fokter

Komisija za založniško dejavnost Medicinske fakultete UM
Predsednik komisije: red. prof. dr. Marko MARHL

Komisija za ocenjevanje kakovosti Medicinske fakultete UM
Predsednik komisije: red. prof. dr. Andraž STOŽER

Komisija za mednarodno sodelovanje Medicinske fakultete UM
Predsednik komisije: red. prof. dr. Faris Mujezinović

Komisija za podelitev nagrad, priznanj in pohval Medicinske fakultete UM
Predsednik komisije: red. prof. dr. Iztok Takač

Komisija za evalvacijo študijskih programov Medicinske fakultete UM
Predsednik komisije: red. prof. dr. Sebastjan Bevc

Komisija za etična vprašanja Medicinske fakultete UM
Predsednik komisije: red. prof. dr. Robert Ekart

Habilitacijska komisija Medicinske fakultete UM
Predsednik komisije: red. prof. dr. Janez Rebol

Podrobneje na: https://www.mf.um.si/si/zaposleni-73/50-organi-in- komisije.

2.3 KATEDRE IN INŠTITUTI MEDICINSKE FAKULTETE

KATEDRA	*PREDSTOJNIK*
Katedra za anatomijo, histologijo in embriologijo	doc. dr. Lidija Kocbek Šaherl
Katedra za anesteziologijo in reanimatologijo	izr. prof. dr. Andreja Möller Petrun
Katedra za biofiziko	red. prof. dr. Marko Marhl
Katedra za biokemijo	red. prof. dr. Uroš Potočnik
Katedra za biologijo celice	izr. prof. dr. Saška Lipovšek
Katedra za čeljustno in zobno ortopedijo	doc. dr. Anita Fekonja
Katedra za dermatovenerologijo	doc. dr. Katarina Trčko
Katedra za družinsko medicino	red. prof. dr. Zalika Klemenc Ketiš
Katedra za farmakologijo	red. prof. dr. Sebastjan Bevc
Katedra za fizikalno in rehabilitacijsko medicino	izr. prof. dr. Breda Jesenšek Papež
Katedra za fiziologijo	red. prof. dr. Andraž Stožer
Katedra za ginekologijo in porodništvo	red. prof. dr. Iztok Takač
Katedra za infekcijske bolezni	doc. dr. Nina Gorišek Miksić
Katedra za interno medicino	red. prof. dr. Radovan Hojs
Katedra za interno medicino - pomočnik katedre	red. prof. dr. Ivan Krajnc
Katedra za javno zdravje	red. prof. dr. Ivan Eržen
Katedra za kemijo	red. prof. dr. Maša Knez Marevci
Katedra za kirurgijo	red. prof. dr. Anton Crnjac
Katedra za klinično biokemijo	doc. dr. Evgenija Homšak
Katedra za otorinolaringologijo in maksilofacialno kirurgijo	red. prof. dr. Janez Rebol
Katedra za medicino in šport	red. prof. dr. Matjaž Vogrin
Katedra za medicinsko etiko in pravo	red. prof. dr. Vojko Flis (v. d. predstojnika)
Katedra za medicinsko tehnologijo	red. prof. dr. Miljenko Križmarić
Katedra za mikrobiologijo	red. prof. dr. Maja Rupnik
Katedra za molekularno biologijo	doc. dr. Špela Stangler Herodež
Katedra za nevrologijo	red. prof. dr. Tanja Hojs Fabjan
Katedra za oftalmologijo	izr. prof. dr. Tomaž Gračner
Katedra za onkologijo in radioterapijo	red. prof. dr. Marko Hočevar
Katedra za ortopedijo	red. prof. dr. Matjaž Vogrin
Katedra za osnove raziskovalnega dela	red. prof. dr. Pavel Skok
Katedra za patologijo	izr. prof. dr. Veronika Kloboves Prevodnik
Katedra za pediatrijo	red. prof. dr. Nataša Marčun Varda

Katedra za psihiatrijo	red. prof. dr. Hojka Gregorič Kumperščak
Katedra za psihologijo	doc. dr. rer. nat. Katja Kerman (v. d. predstojnice)
Katedra za radiologijo	izr. prof. dr. Tomaž Šeruga (v. d. predstojnika)
Katedra za razvoj medicinske didaktike - PBL	red. prof. dr. Radovan Hojs
Katedra za sodno medicino	red. prof. dr. Jože Balažic
Katedra za splošna predklinična predmetna področja	izr. prof. dr. Andrej Naterer
Katedra za urgentno medicino	red. prof. dr. Matej Strnad

INŠTITUT	*PREDSTOJNIK/KOORDINATOR*
Center za humano genetiko in farmakogenomiko	red. prof. dr. Uroš Potočnik
Center za izobraževanje v medicini - CIM	asist. dr. Tadej Petreski (koordinator)
Inštitut za adolescentno medicino in preventivno pediatrijo	red. prof. dr. Dušanka Mičetić Turk
Inštitut za anatomijo, histologijo in embriologijo	red. prof. dr. Božena Pejković
Inštitut za biomedicinske vede	red. prof. dr. Uroš Maver
Inštitut za biomedicinsko informatiko, telemedicino in teleoskrbo	red. prof. dr. Dejan Dinevski
Inštitut za fiziologijo	red. prof. dr. Andraž Stožer
Inštitut za javno zdravje	red. prof. dr. Ivan Eržen
Inštitut za klinične in translacijske raziskave	
Inštitut za paliativno medicino in oskrbo	izr. prof. dr. Erika Zelko (v. d. predstojnice)
Inštitut za patologijo	izr. prof. dr. Veronika Kloboves Prevodnik
Inštitut za sodno medicino	red. prof. dr. Jože Balažic
Inštitut za športno medicino	red. prof. dr. Matjaž Vogrin

Simulacijski center	izr. prof. dr. Marjan Skalicky (v. d. predstojnika)
Inštitut za urgentno medicino	red. prof. dr. Matej Strnad

2.4 POMEMBNI KONTAKTI ZA ŠTUDENTE

Referat za študentske in študijske zadeve

- Uradne ure vsak delavnik med 9.30 in 11.00 ter od 13.00 do 14.30
- informacije v zvezi s študijem objavljamo na: http://www.mf.um.si/si/oglasna-deska
- tel. št: 02/234 58 41, 02/234 58 11, 02/234 58 81, 02/234 58 75
- tel. št. (podiplomski študij): 02/ 234 58 76
- e-mail: referat.mf@um.si

Knjižnica

- Odprta vsak delavnik med 8.00 in 20.00
- tel. št.: 02/234 58 50, 02/234 58 28
- e-mail: knjiznica@um.si

Dekanat

- Uradne ure vsak delavnik med 8.00 in 10.00 ter od 12.00 in 14.00
- tel. št.: 02/234 58 21, faks: 02/234 58 20
- e-mail: mf@um.si
- spletna stran: http://mf.um.si/si/

Strokovne sodelavke letnikov

- Usklajevanje študijskega procesa, oddaja določenih študijskih gradiv
- tel. št. (1., 2., 5. in 6. letnik Splošne medicine, 1. in 2. letnik Dentalne medicine): 02/234 58 74
- tel. št. (3. do 6. letnik Splošne medicine): 02/ 234 58 34 in 02/234 58 35
- tel. št. (3. do 6. letnik Dentalne medicine): 02/234 58 41
- tel. št. (1. in 2. letnik Farmacije): 02/234 58 75

3 PROGRAM ŠTUDIJA SPLOŠNE MEDICINE

Temeljni cilj **enovitega magistrskega študijskega programa Splošna medicina** je pripraviti študente za samostojno delo zdravnika.

Značilnost enovitega magistrskega študijskega programa Splošna medicina je tesna prepletenost predmetov znotraj posameznih letnikov (horizontalno) in med letniki (vertikalno). Vlogo povezovalca imajo PBL moduli, ki na osnovi središčnih problemov v obliki spirale pokrivajo vsa področja medicine od poznavanja temeljev teorije in prakse, usposabljanja v kliničnem okolju in postopnega doseganja samostojnosti, ki študente vodi v samostojno poklicno pot zdravnika.

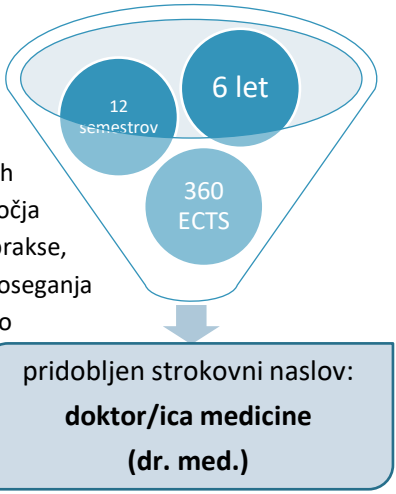

V horizontalnem smislu so predmeti v posameznih letnikih vsebinsko povezani. Posamezni predmeti v letniku so integrirani: npr. histologija v anatomijo, patofiziologija je integrirana v predmetih fiziologija, patologija, farmakologija s toksikologijo, PBL modulih, interni medicini, kirurgiji, in podobno.

Vsebine predkliničnih predmetov so prvem in drugem letniku še poglobljene v naboru izbirnih predmetov, vsebine kliničnih predmetov pa z izbirnimi predmeti tretjega, četrtega, petega in šestega letnika.

Študij poteka v obliki **predavanj**, **seminarjev**, **vaj** in **praktikuma** ter izključno kot **REDNI ŠTUDIJ,** v skladu s študijskim koledarjem, ki ga določi Univerza v Mariboru.

Študent zaključi študij z vsemi opravljenimi študijskimi obveznostmi, predvidenimi s študijskim programom, vključno z izbirnimi predmeti in praktičnim delom v šestem letniku - študent tako zbere najmanj 360 ECTS.

3.1 VPISNI POGOJI IN VPISNA MESTA

V enovit magistrski študijski program Splošna medicina se lahko vpiše:

a) kdor je opravil maturo,

b) kdor je pred 01. 06. 1995 končal katerikoli štiriletni srednješolski program.

Če bo sprejet sklep o omejitvi vpisa, bodo

kandidati iz točke a) izbrani glede na:	
• splošni uspeh pri maturi	35 % točk
• splošni uspeh v 3. in 4. letniku	20 % točk
• uspeh pri posameznih predmetih mature: matematika, tuji jezik in en naravoslovni predmet (biologija, fizika ali kemija)	45 % točk

kandidati iz točke b) izbrani glede na:	
• splošni uspeh pri zaključnem izpitu	35 % točk
• splošni uspeh v 3. in 4. letniku	20 % točk
• uspeh iz matematike ali tujega jezika pri zaključnem izpitu ter uspeh iz enega od naravoslovnih predmetov (biologija, fizika ali kemija) pri zaključnem izpitu ali v zadnjem letniku srednje šole, ko se je predmet predaval	45 % točk

Vsi kandidati morajo imeti **raven znanja slovenskega jezika na nivoju C2** glede na skupni evropski referenčni okvir za jezike (CEFR). Kot izpolnjevanje tega vpisnega pogoja se upošteva opravljen predmet slovenskega jezika na maturi ali v zadnjem letniku srednje šole, ko se je predmet predaval, potrdilo o opravljenem izpitu iz slovenskega jezika na nivoju C2 oziroma druga enakovredna listina.

VPISNA MESTA Splošna medicina	Redni študij: 106	Izredni študij: /

3.2 KONTAKTNE URE ŠTUDENTA

Število ur predavanj, seminarjev, vaj in prakse je razvidno iz spodnje tabele.

Letnik	PR	% KU	SE	% KU	Vaje	% KU	PRA	% KU	Skupaj (KU+praksa)
1	310	31,5	345	35,0	330	33,5	-	-	985
2	334	33,9	318	32,3	333	33,8	-	-	985
3	243	24,7	468	47,5	274	27,8	-	-	985
4	270	28,0	465	48,2	230	23,8	-	-	965
5	225	23,4	465	48,4	270	28,2	0	0	960
6	15	1,2	100	8,0	-	-	1130	90,8	1245
Skupaj	1397	22,8	2161	35,3	1437	23,5	1130	18,4	6125

KU - kontaktne ure pomenijo obliko izvedbe učne enote, ki so lahko: predavanja (PR), seminarske vaje, seminar (SE), laboratorijske, klinične, obdukcijske vaje (Vaje) ali praktikum (PRA).

PRAKTIČNO DELO v skupnem obsegu 1130 ur opravljajo študenti v 6. letniku. Navedeno praktično usposabljanje - praktikum izvedejo študenti v splošni ambulanti (družinska medicina - skupaj 110 ur), v bolnišnici na pediatriji (150 ur), na kirurgiji (240 ur), na internem oddelku (360 ur), na ginekološkem oddelku (90 ur) in na enoti PHE, NRV. Študenti 6. letnika opravijo tudi prostoizbirni predmet, ki poteka v obliki praktičnega dela, v obsegu 180 ur.

3.3 PREDMETNIK SPLOŠNE MEDICINE

1. letnik, 1. semester

Zap. št.	Učna enota	Kontaktne ure					SDŠ	Ure	ECTS
		P	SE	V	KV	DR			
1.	ANATOMIJA S HISTOLOGIJO IN EMBRIOLOGIJO	45	20	60	0	0	115	240	8
2.	KEMIJA	30	0	30	0	0	30	90	3
3.	BIOKEMIJA	45	45	30	0	0	60	180	6
4.	BIOFIZIKA	15	15	30	0	0	60	120	4
5.	PBL - PREDKLINIKA I.	0	45	0	0	0	45	90	3
6.	UVOD V MEDICINO	25	15	30	0	0	20	90	3
	Prva pomoč	15	0	30					
	Zgodovina medicine	5	0	0					
	Terminologija	5	0	0					
	Zgodnje vzpostavljanje odnosa s pacientom	0	15	0					
7.	IZBIRNI PREDMET I*	5	40	0	0	0	45	90	3
SKUPAJ		**165**	**180**	**180**	**0**	**0**	**375**	**900**	**30**

1. letnik, 2. semester

Zap. št.	Učna enota	Kontaktne ure					SDŠ	Ure	ECTS
		P	SE	V	KV	DR			
1.	ANATOMIJA S HISTOLOGIJO IN EMBRIOLOGIJO	45	25	60	0	0	110	240	8
8.	BIOLOGIJA CELICE	45	30	45	0	0	90	210	7
9.	MOLEKULARNA BIOLOGIJA Z GENETIKO	30	15	15	0	0	90	150	5
10.	METODE RAZISKOVALNEGA DELA V MEDICINI Z MEDICINSKO STATISTIKO*	20	10	30	0	0	60	120	4
11.	PBL - PREDKLINIKA II.	0	45	0	0	0	45	90	3
12.	IZBIRNI PREDMET II.**	5	40	0	0	0	45	90	3
SKUPAJ		**145**	**165**	**150**	**0**	**0**	**440**	**900**	**30**

*METODE RAZISKOVALNEGA DELA V MEDICINI Z MEDICINSKO STATISTIKO: 30 ur vaj se izvede 10 ur kot seminarske vaje, 20 ur kot lab. vaje

**IZBIRNI PREDMET I in II: razporeditev ur velja le v primeru, da študent ne izbere izbirnega predmeta Medicina in šport 1 ali Izbrane vsebine in novosti v histologiji in embriologiji

Izbirni predmeti 1. letnik - zimski semester

Zap.	Učna enota	Kontaktne ure					SDŠ	Ure	ECTS
št.		P	SE	V	KV	DR			
1.	IZBRANE VSEBINE IN NOVOSTI V BIOFIZIKI IN MEDICINSKI FIZIKI	5	40	0	0	0	45	90	3
2.	IZBRANE VSEBINE IN NOVOSTI V BIOKEMIJI	5	40	0	0	0	45	90	3
3.	MEDICINA IN ŠPORT 1	25	0	20	0	0	45	90	3
4.	OSNOVE PRAVA IN EKONOMIKE V ZDRAVSTVU	5	40	0	0	0	45	90	3
5.	OSNOVE MEDICINSKE TEHNOLOGIJE	5	40	0	0	0	45	90	3

Izbirni predmeti 1. letnik - letni semester

Zap.	Učna enota	Kontaktne ure					SDŠ	Ure	ECTS
št.		P	SE	V	KV	DR			
6.	IZBRANE VSEBINE IN NOVOSTI V MOLEKULARNI BIOLOGIJI	5	40	0	0	0	45	90	3
7.	IZBRANE VSEBINE IN NOVOSTI V GENETIKI IN GENOMIKI V MEDICINI	5	40	0	0	0	45	90	3
8.	IZBRANE VSEBINE IN NOVOSTI V ANATOMIJI	5	40	0	0	0	45	90	3
9.	IZBRANE VSEBINE IN NOVOSTI V HISTOLOGIJI IN EMBRIOLOGIJI	5	35	5	0	0	45	90	3

2. LETNIK, 3. semester

Zap. št.	Učna enota	Kontaktne ure					SDŠ	Ure	ECTS
		P	SE	V	KV	DR			
1.	FIZIOLOGIJA	60	30	120	0	0	180	390	13
2.	MIKROBIOLOGIJA Z IMUNOLOGIJO*	45	30	60	0	0	75	210	7
3.	Z DOKAZI PODPRTA MEDICINA	15	15	15	0	0	75	120	4
4.	MEDICINSKA INFORMATIKA, E-ZDRAVJE IN MEDICINSKA STATISTIKA	20	10	30	0	0	30	90	3
5.	PBL -PREDKLINIKA III	0	45	0	0	0	45	90	3
SKUPAJ		**140**	**130**	**225**	**0**	**0**	**405**	**900**	**30**

*MIKROBIOLOGIJA Z IMUNOLOGIJO: 60 ur vaj se izvede 15 ur kot seminarske vaje, 45 ur kot lab. vaje

2. LETNIK, 4. semester

Zap. št.	Učna enota	Kontaktne ure					SDŠ	Ure	ECTS
		P	SE	V	KV	DR			
1.	FIZIOLOGIJA	50	0	60	0	0	100	210	7
6.	FARMAKOLOGIJA S TOKSIKOLOGIJO	57	53	10	0	0	180	300	10
7.	PSIHOLOGIJA ZDRAVJA	60	30	20	0	0	10	120	4
8.	PATOLOGIJA I. (SPLOŠNA PATOLOGIJA)	22	20	18	0	0	30	90	3
9.	PBL - PREDKLINIKA IV	0	45	0	0	0	45	90	3
10.	IZBIRNI PREDMET III*	5	40	0	0	0	45	90	3
SKUPAJ		**194**	**188**	**108**	**0**	**0**	**410**	**900**	**30**

*IZBIRNI PREDMET III: razporeditev ur velja le v primeru, da študent ne izbere izbirnega predmeta Izbrane vsebine in novosti v farmakologiji, Uporabna statistika v medicini ali Komuniciranje v medicini.

Izbirni predmeti 2. letnik

Zap.	Učna enota	Kontaktne ure					SDŠ	Ure	ECTS
št.		P	SE	V	KV	DR			
1.	IZBRANE VSEBINE IN NOVOSTI V FIZIOLOGIJI	5	40	0	0	0	45	90	3
2.	IZBRANE VSEBINE IN NOVOSTI V MIKROBIOLOGIJI IN IMUNOLOGIJI	5	40	0	0	0	45	90	3
3.	IZBRANE VSEBINE IN NOVOSTI V MEDICINSKI INFORMATIKI	5	40	0	0	0	45	90	3
4.	IZBRANE VSEBINE IN NOVOSTI V FARMAKOLOGIJI IN TOKSIKOLOGIJI	2	40	3	0	0	45	90	3
5.	KOMUNICIRANJE V MEDICINI	20	25	0	0	0	45	90	3
6.	UPORABNA STATISTIKA V MEDICINI	20	10	30	0	0	30	90	3
7.	OSNOVE MEDICINSKE TEHNOLOGIJE	5	40	0	0	0	45	90	3

3. LETNIK, 5. semester

Zap.	Učna enota	Kontaktne ure					SDŠ	Ure	ECTS
št.		P	SE	V	KV	DR			
1.	INTERNA MEDICINA S PROPEDEVTIKO	45	45	0	49	0	131	270	9
2.	KIRURGIJA	25	40	0	30	0	85	180	6
3.	PATOLOGIJA - SPECIALNA PATOLOGIJA	15	20	0	25	0	30	90	3
4.	RADIOLOGIJA	15	15	0	30	0	30	90	3
5.	KLINIČNA BIOKEMIJA	15	15	0	30	0	30	90	3
6.	PBL - KLINIKA V	0	45	0	0	0	45	90	3
7.	IZBIRNI PREDMET IV*	5	40	0	0	0	45	90	3
SKUPAJ		**120**	**220**	**0**	**164**	**0**	**396**	**900**	**30**

3. LETNIK, 6. semester

Zap. št.	Učna enota	Kontaktne ure					SDŠ	Ure	ECTS
		P	SE	V	KV	DR			
1.	INTERNA MEDICINA S PROPEDEVTIKO	58	58	0	30	0	154	300	10
2.	KIRURGIJA	30	65	0	45	0	100	240	8
3.	PATOLOGIJA - SPECIALNA PATOLOGIJA	15	25	0	20	0	30	90	3
8.	ORTOPEDIJA	15	15	0	15	0	45	90	3
9.	PBL - KLINIKA VI	0	45	0	0	0	45	90	3
10.	IZBIRNI PREDMET V*	5	40	0	0	0	45	90	3
SKUPAJ		123	248	0	110	0	419	900	30

*IZBIRNI PREDMET IV in V: razporeditev ur velja le v primeru, da študent ne izbere zbirnega predmeta Izbrane vsebine in novosti v propedevtiki ali Komuniciranje v medicini.

Izbirni predmeti 3. letnik - zimski semester

Zap. št.	Učna enota	Kontaktne ure					SDŠ	Ure	ECTS
		P	SE	V	KV	DR			
1.	KOMUNICIRANJE V MEDICINI	20	25	0	0	0	45	90	3
2.	IZBRANE VSEBINE IN NOVOSTI V RADIOLOGIJI	5	40	0	0	0	45	90	3
3.	SIMULACIJE ENDOSKOPSKIH IN ULTRAZVOČNIH PREISKAV V INTERNI MEDICINI	5	40	0	0	0	45	90	3
4.	KLINIČNA PREHRANA 1	5	40	0	0	0	45	90	3

Izbirni predmeti 3. letnik - letni semester

Zap. št.	Učna enota	Kontaktne ure					SDŠ	Ure	ECTS
		P	SE	V	KV	DR			
5.	IZBRANE VSEBINE IN NOVOSTI V INTERNI MEDICINI	5	40	0	0	0	45	90	3
6.	IZBRANE VSEBINE IN NOVOSTI V KIRURGIJI	5	40	0	0	0	45	90	3
7.	IZBRANE VSEBINE IN NOVOSTI V PROPEDEVTIKI*	0	5	46	0	0	39	90	3
8.	IZBRANE VSEBINE IN NOVOSTI V PATOLOGIJI	5	40	0	0	0	45	90	3

9.	RADIOLOGIJA GIBAL IN ŠPORTA	5	40	0	0	0	45	90	3

*IZBRANE VSEBINE IN NOVOSTI V PROPEDEVTIKI: 46 ur vaj se izvede kot seminarske vaje

4. LETNIK, 7. semester

Zap.	Učna enota	Kontaktne ure					SDŠ	Ure	ECTS
št.		P	SE	V	KV	DR			
1.	NEVROLOGIJA	45	45	0	20	0	100	210	7
2.	PSIHIATRIJA	30	75	0	30	0	105	240	8
3.	ORL Z OSNOVAMI MAKSILOFACIALNE KIRURGIJE	60	40	0	40	0	70	210	7
4.	OFTALMOLOGIJA	20	25	0	30	0	75	150	5
5.	IZBIRNI PREDMET VI*	5	40	0	0	0	45	90	3
SKUPAJ		160	225	0	120	0	395	900	30

4. LETNIK, 8. semester

Zap.	Učna enota	Kontaktne ure					SDŠ	Ure	ECTS
št.		P	SE	V	KV	DR			
6.	ANESTEZIOLOGIJA IN OBRAVNAVA BOLEČINE	20	20	0	20	0	60	120	4
7.	ETIKA IN PRAVNI VIDIKI MEDICINE	15	30	0	0	0	45	90	3
8.	DRUŽINSKA MEDICINA I.	15	30	0	60	0	75	180	6
9.	FIZIKALNA IN REHABILITACIJSKA MEDICINA	15	15	0	15	0	45	90	3
10.	JAVNO ZDRAVJE Z EPIDEMIOLOGIJO	25	30	0	15	0	80	150	5
11.	PBL - KLINIKA VII	0	45	0	0	0	45	90	3
12.	NEVROKIRURGIJA	15	30	0	0	0	45	90	3
13.	IZBIRNI PREDMET VII*	5	40	0	0	0	45	90	3
SKUPAJ		110	240	0	110	0	440	900	30

*IZBIRNI PREDMET VI in VII: razporeditev ur velja le v primeru, da študent ne izbere izbirnega predmeta Medicina in šport 2 ali Komuniciranje v medicini.

Izbirni predmeti 4. letnik - zimski semester

Zap. št.	Učna enota	Kontaktne ure					SDŠ	Ure	ECTS
		P	SE	V	KV	DR			
1.	KOMUNICIRANJE V MEDICINI	20	25	0	0	0	45	90	3
2.	MEDICINA IN ŠPORT 2	25	0	20	0	0	45	90	3
3.	SIMULACIJE ENDOSKOPSKIH IN ULTRAZVOČNIH PREISKAV V INTERNI MEDICINI	5	40	0	0	0	45	90	3
4.	MEDICINSKA TEHNOLOGIJA	5	40	0	0	0	45	90	3
5.	OSNOVE PALIATIVNE MEDICINE IN PALIATIVNE OSKRBE	5	40	0	0	0	45	90	3
6.	NASTANEK IN VRSTA BOLEČINE TER PRIMERNA OBRAVNAVA BOLNIKA Z BOLEČINO	5	40	0	0	0	45	90	3
7.	ANGLEŠČINA V MEDICINI	5	40	0	0	0	45	90	3
8.	Z DOKAZI PODPRTA MEDICINA - IZBRANE VSEBINE	5	40	0	0	0	45	90	3

Izbirni predmeti 4. letnik - letni semester

Zap. št.	Učna enota	Kontaktne ure					SDŠ	Ure	ECTS
		P	SE	V	KV	DR			
9.	IZBRANE VSEBINE IN NOVOSTI V NEVROLOGIJI	5	40	0	0	0	45	90	3
10.	IZBRANE VSEBINE IN NOVOSTI V DRUŽINSKI MEDICINI	5	40	0	0	0	45	90	3
11.	IZBRANE VSEBINE IN NOVOSTI V OFTALMOLOGIJI	5	40	0	0	0	45	90	3
12.	IZBRANE VSEBINE IN NOVOSTI V PSIHIATRIJI	5	40	0	0	0	45	90	3
13.	IZBRANE VSEBINE IN NOVOSTI V MEDICINSKI ETIKI IN PRAVU	5	40	0	0	0	45	90	3
14.	IZBRANE VSEBINE IN NOVOSTI V OTORINOLARINGOLOGIJI IN KIRURGIJI GLAVE IN VRATU	5	40	0	0	0	45	90	3
15.	IZBRANE VSEBINE IN NOVOSTI PRI JAVNEM ZDRAVJU	5	40	0	0	0	45	90	3

5. LETNIK, 9. semester

Zap. št.	Učna enota	Kontaktne ure					SDŠ	Ure	ECTS
		P	SE	V	KV	PRA			
1.	ONKOLOGIJA IN PALIATIVNA MEDICINA	30	30	0	30	0	90	180	6
2.	- VPLIVI OKOLJA IN ZDRAVJE	25	20	15	0	0	60	120	4
	- Okoljska medicina	10	10	10	0				
	- Geriatrija	5	10	0	0				
	- Klinična prehrana	10	0	5	0				
3.	INFEKCIJSKE BOLEZNI	15	30	0	15	0	60	120	4
4.	DERMATOVENEROLOGIJA	15	30	0	15	0	60	120	4
5.	SODNA MEDICINA	15	30	0	15	0	30	90	3
6.	KLINIČNA FARMAKOLOGIJA	15	30	0	0	0	45	90	3
7.	URGENTNA MEDICINA	10	20	0	15	0	45	90	3
8.	IZBIRNI VIII*	5	40	0	0	0	45	90	3
SKUPAJ		**130**	**230**	**15**	**90**	**0**	**435**	**900**	**30**

5. LETNIK, 10. semester

Zap. št.	Učna enota	Kontaktne ure					SDŠ	Ure	ECTS
		P	SE	V	KV	PRA			
9.	PEDIATRIJA S KLINIČNO GENETIKO	45	75	0	90	0	210	420	14
10.	GINEKOLOGIJA IN PORODNIŠTVO	45	75	0	75	0	105	300	10
11.	PBL - KLINIKA VIII	0	45	0	0	0	45	90	3
12.	IZBIRNI PREDMET IX*	5	40	0	0	0	45	90	3
SKUPAJ		**95**	**235**	**0**	**165**	**0**	**405**	**900**	**30**

*IZBIRNI PREDMET VIII in IX: razporeditev ur velja le v primeru, da študent ne izbere izbirnega predmeta Medicina in šport 2, Obravnava bolnika, ki prihaja iz drugega socio-kulturnega okolja ali Komuniciranje v medicini.

Izbirni predmeti 5. letnik - zimski semester

Zap. št.	Učna enota	Kontaktne ure					SDŠ	Ure	ECTS
		P	SE	V	KV	DR			
1.	KOMUNICIRANJE V MEDICINI	20	25	0	0	0	45	90	3
2.	SIMULACIJE ENDOSKOPSKIH IN ULTRAZVOČNIH PREISKAV V INTERNI MEDICINI	5	40	0	0	0	45	90	3
3.	MEDICINA IN ŠPORT 2	25	0	20	0	0	45	90	3
4.	MEDICINSKA TEHNOLOGIJA	5	40	0	0	0	45	90	3
5.	OSNOVE PALIATIVNE MEDICINE IN PALIATIVNE OSKRBE	5	40	0	0	0	45	90	3
6.	NASTANEK IN VRSTA BOLEČINE TER PRIMERNA OBRAVNAVA BOLNIKA Z BOLEČINO	5	40	0	0	0	45	90	3
7.	OBRAVNAVA BOLNIKA, KI PRIHAJA IZ DRUGEGA SOCIO-KULTURNEGA OKOLJA	10	35	0	0	0	45	90	3
8.	SPOROČANJE IN VZPOSTAVLJANJE ODNOSA MED ZDRAVNIKOM IN BOLNIKOM	5	40	0	0	0	45	90	3
9.	IZBRANE VSEBINE IN NOVOSTI V ANESTEZIOLOGIJI	5	40	0	0	0	45	90	3

Izbirni predmeti 5. letnik - letni semester

Zap. št.	Učna enota	Kontaktne ure					SDŠ	Ure	ECTS
		P	SE	V	KV	DR			
10.	IZBRANE VSEBINE IN NOVOSTI V URGENTNI MEDICINI	5	40	0	0	0	45	90	3
11.	IZBRANE VSEBINE IN NOVOSTI V GINEKOLOGIJI IN PORODNIŠTVU	5	40	0	0	0	45	90	3
12.	IZBRANE VSEBIN IN NOVOSTI V PEDIATRIJI	5	40	0	0	0	45	90	3
13.	IZBRANE VSEBINE IN NOVOSTI V ONKOLOGIJI IN RADIOTERAPIJI	5	40	0	0	0	45	90	3

14.	IZBRANE VSEBINE V DERMATOVENEROLOGIJI	5	40	0	0	0	45	90	3
15.	IZBRANE VSEBINE IN NOVOSTI V GERIATRIJI	5	40	0	0	0	45	90	3
16.	KIRURŠKI VIDIKI MEDICINE V IZREDNIH RAZMERAH	5	40	0	0	0	45	90	3
17.	TROPSKA MEDICINA	5	40	0	0	0	45	90	3
18.	ADOLESCENTNA MEDICINA	20	25	0	10	0	35	90	3

6. LETNIK, 11. semester

Zap. št.	Učna enota	Kontaktne ure					SDŠ	Ure	ECTS
		P	SE	V	KV	PRA			
1.	INTERNA MEDICINA - PRAKTIČNO DELO OB BOLNIKU	0	0	0	0	150	90	240	8
2.	KIRURGIJA - DELO OB BOLNIKU	0	0	0	0	80	40	120	4
3.	PEDIATRIJA - DELO OB BOLNIKU	0	0	0	0	70	20	90	3
4.	GINEKOLOGIJA IN PORODNIŠTVO - DELO OB BOLNIKU	0	0	0	0	90	0	90	3
5.	DRUŽINSKA MEDICINA II	0	25	0	0	110	45	180	6
6.	NA DOKAZIH PODPRTA MEDICINA - ZDRAVSTVENA EKONOMIKA, VARNOST BOLNIKA, KAKOVOST V ZDRAVSTVU	10	35	0	0	0	45	90	3
7.	IZBIRNI PREDMET X*	5	40	0	0	0	45	90	3
SKUPAJ		**15**	**100**	**0**	**0**	**500**	**285**	**900**	**30**

*IZBIRNI PREDMET X: razporeditev ur velja le v primeru, da študent ne izbere izbirnega predmeta Obravnava bolnika, ki prihaja iz drugega socio-kulturnega okolja ali Komuniciranje v medicini.

6. LETNIK, 12. semester

Zap. št.	Učna enota	Kontaktne ure					SDŠ	Ure	ECTS
		P	SE	V	KV	PRA			
1.	INTERNA MEDICINA - PRAKTIČNO DELO OB BOLNIKU	0	0	0	0	210	150	300	12
2.	KIRURGIJA - DELO OB BOLNIKU	0	0	0	0	160	80	240	8
3.	PEDIATRIJA - DELO OB BOLNIKU	0	0	0	0	80	40	120	4
8.	PROSTOIZBIRNI PREDMET - IZBIRNI PREDMET XI.**	0	0	0	0	180	0	180	6
SKUPAJ		**0**	**0**	**0**	**0**	**630**	**270**	**900**	**30**

**Prostoizbirni predmet - izbirni predmet XI: študent izbere kot kateri koli predmet znotraj ali zunaj UM ali kot klinično delo na oddelku po izbiri študenta v obsegu 180 ur.

Izbirni predmeti 6. letnik

Zap. št.	Učna enota	Kontaktne ure					SDŠ	Ure	ECTS
		P	SE	V	KV	SV			
1.	KOMUNICIRANJE V MEDICINI	20	25	0	0	0	45	90	3
2.	IZBRANE VSEBINE IN NOVOSTI V INTERNI MEDICINI	5	40	0	0	0	45	90	3
3.	IZBRANE VSEBINE IN NOVOSTI V KIRURGIJI	5	40	0	0	0	45	90	3
4.	IZBRAVNE VSEBINE IN NOVOSTI V RADIOLOGIJI	5	40	0	0	0	45	90	3
5.	SIMULACIJE ENDOSKOPSKIH IN ULTRAZVOČNIH PREISKAV V INTERNI MEDICINI	5	40	0	0	0	45	90	3
6.	IZBRANE VSEBINE IN NOVOSTI V PEDIATRIJI	5	40	0	0	0	45	90	3
7.	IZBRANE VSEBINE IN NOVOSTI V DRUŽINSKI MEDICINI	5	40	0	0	0	45	90	3
8.	IZBRANE VSEBINE IN NOVOSTI V OFTALMOLOGIJI	5	40	0	0	0	45	90	3
9.	IZBRANE VSEBINE IN NOVOSTI V ANESTEZIOLOGIJI	5	40	0	0	0	45	90	3
10.	IZBRANE VSEBINE IN NOVOSTI V PATOLOGIJI	5	40	0	0	0	45	90	3

11.	IZBRANE VSEBINE IN NOVOSTI V OTORINOLARINGOLOGIJI IN KIRURGIJI GLAVE IN VRATU	5	40	0	0	0	45	90	3
12.	MEDICINSKA TEHNOLOGIJA	5	40	0	0	0	45	90	3
13.	OSNOVE PALIATIVNE MEDICINE IN PALIATIVNE OSKRBE	5	40	0	0	0	45	90	3
14.	NASTANEK IN VRSTA BOLEČINE TER PRIMERNA OBRAVNAVA BOLNIKA Z BOLEČINO	5	40	0	0	0	45	90	3
15.	IZBRANE VSEBINE IN NOVOSTI V GINEKOLOGIJI IN PORODNIŠTVU	5	40	0	0	0	45	90	3
16.	IZBRANE VSEBIN IN NOVOSTI PRI JAVNEM ZDRAVJU	5	40	0	0	0	45	90	3
17.	IZBRANE VSEBINE IN NOVOSTI V NEVROLOGIJI	5	40	0	0	0	45	90	3
18.	IZBRANE VSEBINE V DERMATOVENEROLOGIJI	5	40	0	0	0	45	90	3
19.	IZBRANE VSEBINE IN NOVOSTI V PSIHIATRIJI	5	40	0	0	0	45	90	3
20.	IZBRANE VSEBINE IN NOVOSTI V GERIATRIJI	5	40	0	0	0	45	90	3
21.	KIRURŠKI VIDIKI MEDICINE V IZREDNIH RAZMERAH	5	40	0	0	0	45	90	3
22.	TROPSKA MEDICINA	5	40	0	0	0	45	90	3
23.	SPOROČANJE IN VZPOSTAVLJANJE ODNOSA MED ZDRAVNIKOM IN BOLNIKOM	5	40	0	0	0	45	90	3
24.	OBRAVNAVA BOLNIKA, KI PRIHAJA IZ DRUGEGA SOCIO-KULTURNEGA OKOLJA	10	35	0	0	0	45	90	3
25.	ADOLESCENTNA MEDICINA	20	25	0	10	0	35	90	3

LEGENDA:

P - predavanja

SE - seminar

LV - laboratorijske vaje

KV - klinične vaje

DR - druge oblike študija

SV - seminarske vaje

PRA - praktikum

SDŠ - samostojno delo študenta

Pri izbirnih predmetih, ki so na izbiro v več kot samo enem letniku študija, velja, da ga lahko študent izbere le enkrat v vseh šestih letih študija.

Izbirni predmet se bo izvajal v primeru, da bo prijavljenih vsaj 10 študentov.

3.4 NOSILCI PREDMETOV EMŠP SPLOŠNA MEDICINA

Seznam sodelujočih v pedagoškem procesu najdete tudi na naši spletni strani: https://www.mf.um.si/si/zaposleni-73/52-pedagoki-delavci.

PREDMET	NOSILEC/SONOSILEC PREDMETA
Anatomija s histologijo in embriologijo	LIDIJA KOCBEK ŠAHERL
Anesteziologija in obravnava bolečine	ANDREJA MÖLLER PETRUN
Biofizika	MARKO MARHL ANDREJ DOBOVIŠEK
Biokemija	UROŠ POTOČNIK
Biologija celice	SAŠKA LIPOVŠEK
Dermatovenerologija	MARUŠKA MAROVT
Družinska medicina I.	ZALIKA KLEMENC KETIŠ KSENIJA TUŠEK BUNC
Družinska medicina II	KSENIJA TUŠEK BUNC
Etika in pravni vidiki medicine	VOJKO FLIS
Farmakologija s toksikologijo	SEBASTJAN BEVC
Fizikalna in rehabilitacijska medicina	BREDA JESENŠEK PAPEŽ
Fiziologija	MARJAN SLAK RUPNIK ANDRAŽ STOŽER
Ginekologija in porodništvo	IZTOK TAKAČ
Ginekologija in porodništvo - delo ob bolniku	IZTOK TAKAČ
Infekcijske bolezni	NINA GORIŠEK MIKSIĆ
Interna medicina - praktično delo ob bolniku	RADOVAN HOJS IVAN KRAJNC
Interna medicina s propedevtiko	IVAN KRAJNC RADOVAN HOJS
Javno zdravje z epidemiologijo	TIT ALBREHT
Kemija	MAŠA KNEZ MAREVCI
Kirurgija	MIHA ANTONIČ
	ANTON CRNJAC
Kirurgija - delo ob bolniku	ANTON CRNJAC

Klinična biokemija	EVGENIJA HOMŠAK
Klinična farmakologija	SEBASTJAN BEVC
Medicinska informatika, e-zdravje in medicinska statistika	DEJAN DINEVSKI PETRA POVALEJ BRŽAN
Metode raziskovalnega dela v medicini z medicinsko statistiko	PAVEL SKOK
Mikrobiologija z imunologijo	MAJA RUPNIK
Molekularna biologija z genetiko	ŠPELA STANGLER HERODEŽ
Na dokazih podprta medicina - zdravstvena ekonomika, varnost bolnika, kakovost v zdravstvu	EVA TURK UROŠ MAVER
Nevrokirurgija	JANEZ RAVNIK
Nevrologija	TANJA HOJS FABJAN
Oftalmologija	TOMAŽ GRAČNER
Onkologija in paliativna medicina	MARKO HOČEVAR IRENA OBLAK
ORL z osnovami maksilofacialne kirurgije	JANEZ REBOL
Ortopedija	MATJAŽ VOGRIN SAMO KAREL FOKTER
Patologija - specialna patologija	VERONIKA KLOBOVES PREVODNIK
Patologija I. (splošna patologija)	VERONIKA KLOBOVES PREVODNIK
PBL - klinika VI	RADOVAN HOJS
PBL - klinika V	RADOVAN HOJS
PBL - klinika VII	RADOVAN HOJS
PBL - klinika VIII	RADOVAN HOJS
PBL - predklinika I.	RADOVAN HOJS
PBL - predklinika II.	RADOVAN HOJS
PBL - predklinika III	RADOVAN HOJS
PBL - predklinika IV	RADOVAN HOJS
Pediatrija - delo ob bolniku	NATAŠA MARČUN VARDA JERNEJ DOLINŠEK
Pediatrija s klinično genetiko	NATAŠA MARČUN VARDA VOJKO BERCE
Psihiatrija	HOJKA GREGORIČ KUMPERŠČAK
Psihologija zdravja	KATJA KERMAN
Radiologija	TOMAŽ ŠERUGA

Sodna medicina	JOŽE BALAŽIC
Urgentna medicina	MATEJ STRNAD
Uvod v medicino	DUŠAN MEKIŠ ALEŠ MAVER VOJISLAV IVETIĆ
Vplivi okolja in zdravje	IVAN ERŽEN RADOVAN HOJS DUŠANKA MIČETIĆ TURK
Z dokazi podprta medicina	MARKO MILOJEVIĆ EVA TURK

3.4.1 NOSILCI IZBIRNIH PREDMETOV EMŠP SPLOŠNA MEDICINA

PREDMET	NOSILEC/SONOSILEC PREDMETA
Adolescentna medicina	DUŠANKA MIČETIĆ TURK
Angleščina v medicini	NADA ŠABEC
Izbrane vsebine v dermatovenerologiji	MARUŠKA MAROVT
Izbrane vsebine in novosti v geriatriji	RADOVAN HOJS MARJAN SKALICKY
Izbrane vsebine in novosti v medicinski etiki in pravu	VOJKO FLIS
Izbrane vsebine in novosti v psihiatriji	HOJKA GREGORIČ KUMPERŠČAK
Izbrane vsebine in novosti pri javnem zdravju	IVAN ERŽEN
Izbrane vsebine in novosti v anesteziologiji	ANDREJA MÖLLER PETRUN
Izbrane vsebine in novosti v biokemiji	UROŠ POTOČNIK
Izbrane vsebine in novosti v anatomiji	BOŽENA PEJKOVIĆ
Izbrane vsebine in novosti v biofiziki in medicinski fiziki	MARKO MARHL
Izbrane vsebine in novosti v družinski medicini	KSENIJA TUŠEK BUNC
Izbrane vsebine in novosti v farmakologiji	SEBASTJAN BEVC
Izbrane vsebine in novosti v fiziologiji	MARJAN SLAK RUPNIK ANDRAŽ STOŽER
Izbrane vsebine in novosti v genetiki in genomiki v medicini	UROŠ POTOČNIK
Izbrane vsebine in novosti v ginekologiji in porodništvu	IZTOK TAKAČ
Izbrane vsebine in novosti v histologiji in embriologiji	DRAGA ŠTIBLAR MARTINČIČ
Izbrane vsebine in novosti v interni medicini	ROBERT EKART IVAN KRAJNC
Izbrane vsebine in novosti v kirurgiji	ANTON CRNJAC
Izbrane vsebine in novosti v medicinski informatiki	DEJAN DINEVSKI
Izbrane vsebine in novosti v mikrobiologiji in imunologiji	MAJA RUPNIK
Izbrane vsebine in novosti v molekularni biologiji	UROŠ POTOČNIK

Izbrane vsebine in novosti v nevrologiji	TANJA HOJS FABJAN
Izbrane vsebine in novosti v oftalmologiji	TOMAŽ GRAČNER
Izbrane vsebine in novosti v onkologiji in radioterapiji	MARKO HOČEVAR
Izbrane vsebine in novosti v otorinolaringologiji in kirurgiji glave in vratu	JANEZ REBOL
Izbrane vsebine in novosti v patologiji	VERONIKA KLOBOVES PREVODNIK
Izbrane vsebine in novosti v pediatriji	DUŠANKA MIČETIĆ TURK
Izbrane vsebine in novosti v propedevtiki	SEBASTJAN BEVC
Izbrane vsebine in novosti v radiologiji	TOMAŽ ŠERUGA
Izbrane vsebine in novosti v urgentni medicini	MATEJ STRNAD
Kirurški vidiki medicine v izrednih razmerah	ANDREJ ČRETNIK
Klinična prehrana 1	DUŠANKA MIČETIĆ TURK
Komuniciranje v medicini	ANDREJ NATERER
Medicina in šport 1	MATJAŽ VOGRIN
Medicina in šport 2	MATJAŽ VOGRIN
Medicinska tehnologija	MILJENKO KRIŽMARIĆ MIRT KAMENIK
Nastanek in vrsta bolečine ter primerna obravnava bolnika z bolečino	ANDREJA MÖLLER PETRUN
Obravnava bolnika, ki prihaja iz drugega socio-kulturnega okolja	ERIKA ZELKO
Osnove medicinske tehnologije	MILJENKO KRIŽMARIĆ
Osnove paliativne medicine in paliativne oskrbe	NEVENKA KRČEVSKI ŠKVARČ
Osnove prava in ekonomike v zdravstvu	ANDREJA PRIMEC ŽAN JAN OPLOTNIK
Simulacije endoskopskih in ultrazvočnih preiskav v interni medicini	MARJAN SKALICKY
Sporočanje in vzpostavljanje odnosa med zdravnikom in bolnikom	ZALIKA KLEMENC KETIŠ
Tropska medicina	NINA GORIŠEK MIKSIĆ
Uporabna statistika v medicini	PETRA POVALEJ BRŽAN
Z dokazi podprta medicina - izbrane vsebine	UROŠ MAVER EVA TURK

3.5 POGOJI ZA NAPREDOVANJE PO PROGRAMU

Po 85. členu Statuta UM (Uradni list RS št. 100/23 – UPB 14, 31/24, 110/24 in 86/25) se študenti vpisujejo v višje letnike, če so izpolnili vse s študijskim programom in statutom UM določene obveznosti. Študentu, ki ni izpolnil vseh obveznosti, lahko komisija za študijske zadeve članice univerze na njegovo prošnjo izjemoma odobri vpis v višji letnik, če ima izpolnjenih več kot polovico obveznosti, če obveznosti ni mogel izpolniti iz upravičenih razlogov in če je pričakovati, da bo obveznosti izpolnil do roka, ki mu ga določi komisija.

Za napredovanje med letniki mora študent opraviti obveznosti pri predmetih:

• za vpis v 2. letnik: vse opravljene študijske obveznosti pri naslednjih predmetih 1. letnika: Anatomija s histologijo in embriologijo, Biofizika, Biologija celice, Biokemija, Kemija, Uvod v medicino, PBL - predklinika I, PBL - predklinika II, izbirni predmet I, izbirni predmet II = skupno 51 ECTS.

• za vpis v 3. letnik: vse opravljene študijske obveznosti pri naslednjih predmetih 2. letnika: Fiziologija, Mikrobiologija z imunologijo, Farmakologija s toksikologijo, Patologija I - splošna patologija, Psihologija zdravja, PBL - predklinika III, PBL - predklinika IV, izbirni predmet III = skupno 53 ECTS ter študijske obveznosti iz 1. letnika - Molekularna biologija z genetiko in Metode raziskovalnega dela v medicini z medicinsko statistiko.

• za vpis v 4. letnik: vse opravljene študijske obveznosti pri naslednjih predmetih 3. letnika: Interna medicina s propedevtiko, Kirurgija, Radiologija, Klinična biokemija, Patologija - specialna patologija, PBL - klinika V, PBL - klinika VI, = skupno 51 ECTS, ter študijske obveznosti iz 2. letnika: Z dokazi podprta medicina, Medicinska informatika, e-zdravje in medicinska statistika.

• za vpis v 5. letnik - opravljene študijske obveznosti 4. letnika v obsegu vsaj 50 ECTS ter vsi predmeti od 1. do vključno 3. letnika.

• za vpis v 6. letnik - opravljene študijske obveznosti 5. letnika v obsegu vsaj 50 ECTS (ter vsi predmeti od 1. do 3. letnika in predmeti 4. letnika v obsegu vsaj 50 ECTS).

3.6 PREHOD MED PROGRAMI

Kandidati se po Merilih za prehode med študijskimi programi vpišejo:

- v drugi ali višji letnik enovitega magistrskega študijskega programa Splošna medicina, kadar gre za prenehanje izobraževanja po prvem študijskem programu s področja splošne medicine in nadaljevanje študija po tem študijskem programu iste stopnje,
- prehod višješolskega diplomanta ni možen.

Prehod je mogoč, v kolikor kandidat izpolnjuje naslednje pogoje:

- izpolnjuje pogoje za vpis v prvi letnik enovitega magistrskega študijskega programa Splošna medicina,
- prehaja s študijskega programa, ki ob zaključku študija zagotavlja pridobitev primerljivih kompetenc oziroma učnih izidov,
- se mu pri prehodu prizna vsaj polovica obveznosti po Evropskem prenosnem kreditnem sistemu (v nadaljevanju: ECTS) iz prvega študijskega programa, ki se nanašajo na obvezne predmete drugega študijskega programa.

4 PROGRAM ŠTUDIJA DENTALNE MEDICINE

Enovit magistrski študijski program Dentalna medicina omogoča študentom pridobitev strokovnega znanja, potrebnih za izvajanje vseh dejavnosti, ki vključujejo preventivo, diagnostiko in zdravljenje nepravilnosti in bolezni zobovja, ustne votline, čeljusti in s tem povezanih tkiv. Študenta usposobi za samostojno delo v ambulanti dentalne medicine, tako v smislu ugotavljanja vseh bolezenskih stanj kakor tudi v smislu zdravljenja le-teh.

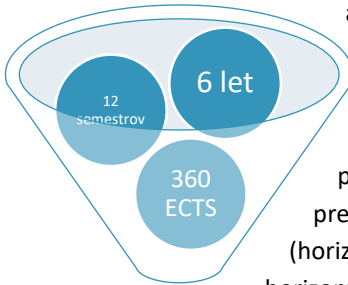

pridobljen strokovni naslov:
doktor/ica dentalne medicine (dr. dent. med.)

Značilnost enovitega magistrskega študijskega programa Dentalna medicina je tesna prepletenost predmetov znotraj posameznih letnikov (horizontalno) in med letniki (vertikalno). V horizontalnem smislu so predmeti v posameznih letnikih vsebinsko povezani. Horizontalna izmenjava je prav tako mogoča skozi izmenjavo izbirnih predmetov drugih študijskih programov na Univerzi v Mariboru.

Vertikalna povezanost predmetov se kaže v nadgradnji po letnikih študija; v kliničnem delu študija se nadgradi in poglobi znanje predklinike. Prav tako je vertikalna povezanost možna preko mednarodnih izmenjav na podlagi podpisanih mednarodnih pogodb in dogovorov.

Predvidene oblike dela s študenti Dentalne medicine so: **predavanja**, **seminarji**, **vaje**, **praktikum.** Študent bo že v 3. letniku pri določenih predmetih v okviru vaj na simulatorjih - glavah opravljal osnovne vaje oz. posege v Laboratorijih dentalne medicine na MF, v višjih letnikih pa to znanje in prakso redno nadgrajeval z vrhuncem v 6. letniku, ko bo dodatno opravljal še praktične klinične vaje na pacientih v delovnem okolju zobozdravnika, pod mentorstvom specialistov dentalne medicine, v skupnem obsegu 600 ur.

Študent zaključi študij z vsemi opravljenimi študijskimi obveznostmi, predvidenimi s študijskim programom, vključno z izbirnimi predmeti in praktičnim delom v šestem letniku - študent tako zbere najmanj 360 ECTS.

4.1 VPISNI POGOJI IN VPISNA MESTA DENTALNE MEDICINE

V enovit magistrski študijski program Dentalna medicina se lahko vpiše:

a) kdor je opravil maturo,

b) kdor je pred 01. 06. 1995 končal katerikoli štiriletni srednješolski program.

Če bo sprejet sklep o omejitvi vpisa, bodo

kandidati iz točke a) izbrani glede na:	
• splošni uspeh pri maturi	35 % točk
• splošni uspeh v 3. in 4. letniku	20 % točk
• uspeh pri posameznih predmetih mature: matematika, tuji jezik in en naravoslovni predmet (biologija, fizika ali kemija)	45 % točk

kandidati iz točke b) izbrani glede na:	
• splošni uspeh pri zaključnem izpitu	35 % točk
• splošni uspeh v 3. in 4. letniku	20 % točk
• uspeh iz matematike ali tujega jezika pri zaključnem izpitu ter uspeh iz enega od naravoslovnih predmetov (biologija, fizika ali kemija) pri zaključnem izpitu ali v zadnjem letniku srednje šole, ko se je predmet predaval	45 % točk

Vsi kandidati morajo imeti **raven znanja slovenskega jezika na nivoju C2** glede na skupni evropski referenčni okvir za jezike (CEFR). Kot izpolnjevanje tega vpisnega pogoja se upošteva opravljen predmet slovenskega jezika na maturi ali v zadnjem letniku srednje šole, ko se je predmet predaval, potrdilo o opravljenem izpitu iz slovenskega jezika na nivoju C2 oziroma druga enakovredna listina.

VPISNA MESTA Dentalna medicina	Redni študij:	Izredni študij:
	24	/

4.2 KONTAKTNE URE ŠTUDENTA

Število ur predavanj, seminarjev, vaj in prakse je razvidno iz spodnje tabele.

LETNIK	PR	% KU	SE	% KU	VAJE	% KU	PRA	% KU	KU SKUPAJ
1.	391	38,3	250	24,5	379	37,2	-	-	1020
2.	330	34,6	285	29,8	340	35,6	-	-	955
3.	395	33,5	325	27,5	460	39,0	-	-	1180
4.	310	31,6	270	27,6	400	40,8	-	-	980
5.	295	30,4	165	17,0	510	52,6	-	-	970
6.	80	9,0	210	23,6	-	-	600	67,4	890
Skupaj	**1801**	**30,0**	**1505**	**25,1**	**2089**	**34,9**	**600**	**10,0**	**5995**

KU - kontaktne ure pomenijo obliko izvedbe učne enote, ki so lahko: predavanja (PR), seminarske vaje, seminar (SE), laboratorijske, klinične, obdukcijske vaje (Vaje) ali praktikum (PRA).

4.3 PREDMETNIK DENTALNE MEDICINE

1. letnik, 1. semester

Zap. št.	Učna enota	Kontaktne ure					SDŠ	Ure	ECTS
		P	SE	V	KV	DR			
1.	ANATOMIJA S HISTOLOGIJO IN EMBRIOLOGIJO	45	20	60	0	0	85	210	7
2.	BIOLOGIJA CELICE	45	30	45	0	0	60	180	6
3.	KEMIJA	30	0	30	0	0	30	90	3
4.	OSNOVE BIOFIZIKE	15	15	30	0	0	60	120	4
5.	UVOD V DENTALNO MEDICINO	55	0	35	0	0	30	120	4
	- ETIKA	25	0	0					
	- TERMINOLOGIJA	5	0	0					
	- ZGODOVINA MEDICINE	5	0	0					
	- INFORMATIKA	10	0	15					
	- INSTRUMENTI IN NAPRAVE V DENTALNI MEDICINI	10	0	20					
6.	URGENTNA MEDICINA	21	0	24	0	0	45	90	3
7.	IZBIRNI PREDMET 1.*	5	40	0	0	0	45	90	3
SKUPAJ		**216**	**105**	**224**	**0**	**0**	**355**	**900**	**30**

*Izbirni predmet 1: Razporeditev ur velja le v primeru, da študent ne izbere izbirnega predmeta Slovenska terminologija ali Medicina in šport.

1. letnik, 2. semester

Zap. št.	Učna enota	Kontaktne ure					SDŠ	Ure	ECTS
		P	SE	V	KV	DR			
1.	ANATOMIJA S HISTOLOGIJO IN EMBRIOLOGIJO	45	25	60	0	0	140	270	9
8.	BIOKEMIJA	45	45	30	0	0	60	180	6
9.	KOMUNIKACIJA V DENTALNI MEDICINI	30	10	20	0	0	30	90	3
10.	RAZISKOVANJE V MEDICINI Z BIOSTATISTIKO	20	10	30	0	0	60	120	4
11.	MOLEKULARNA BIOLOGIJA Z GENETIKO	30	15	15	0	0	90	150	5
12.	IZBIRNI PREDMET 2.	5	40	0	0	0	45	90	3
SKUPAJ		**175**	**145**	**155**	**0**	**0**	**425**	**900**	**30**

Izbirni predmeti 1. letnik - zimski semester

Zap. št.	Učna enota	Kontaktne ure					SDŠ	Ure	ECTS
		P	SE	V	KV	DR			
1.	IZBRANE VSEBINE IN NOVOSTI V BIOFIZIKI IN MEDICINSKI FIZIKI	5	40	0	0	0	45	90	3
2.	MEDICINA IN ŠPORT	25	0	20	0	0	45	90	3
3.	OSNOVE PRAVA IN EKONOMIKE V ZDRAVSTVU	5	40	0	0	0	45	90	3
4.	SLOVENSKA TERMINOLOGIJA	30	15	0	0	0	45	90	3

Izbirni predmeti 1. letnik - letni semester

Zap. št.	Učna enota	Kontaktne ure					SDŠ	Ure	ECTS
5.	IZBRANE VSEBINE IN NOVOSTI V BIOKEMIJI	5	40	0	0	0	45	90	3
6.	IZBRANE VSEBINE IN NOVOSTI V MOLEKULARNI BIOLOGIJI	5	40	0	0	0	45	90	3
7.	IZBRANE VSEBINE IN NOVOSTI V GENETIKI IN GENOMIKI MEDICINE	5	40	0	0	0	45	90	3
8.	IZBRANE VSEBINE IN NOVOSTI V ANATOMIJI	5	40	0	0	0	45	90	3
9.	IZBRANE VSEBINE IN NOVOSTI V HISTOLOGIJI IN EMBRIOLOGIJI	5	40	0	0	0	45	90	3

2. LETNIK, 3. semester

Zap. št.	Učna enota	Kontaktne ure					SDŠ	Ure	ECTS
		P	SE	V	KV	DR			
1.	FIZIOLOGIJA	50	0	100	0	0	120	270	9
2.	MIKROBIOLOGIJA, IMUNOLOGIJA IN ORALNA MIKROBIOLOGIJA	45	30	60	0	0	75	210	7
3.	JAVNO ZDRAVJE IN PROFESIONALNO SODELOVANJE	25	30	15	0	0	80	150	5
4.	MORFOLOGIJA ZOB (ANATOMIJA IN FIZIOLOGIJA USTNE VOTLINE)	50	0	35	0	0	95	180	6
5.	IZBIRNI PREDMET 3.	5	40	0	0	0	45	90	3
SKUPAJ		**175**	**100**	**210**	**0**	**0**	**415**	**900**	**30**

2. LETNIK, 4. semester

Zap. št.	Učna enota	Kontaktne ure					SDŠ	Ure	ECTS
		P	SE	V	KV	DR			
1.	FIZIOLOGIJA	60	30	80	0	0	160	330	11
4.	MORFOLOGIJA ZOB (ANATOMIJA IN FIZIOLOGIJA USTNE VOTLINE)	15	0	30	0	0	45	90	3
6.	FARMAKOLOGIJA S TOKSIKOLOGIJO	40	40	10	0	0	90	180	6
7.	SPLOŠNA PATOLOGIJA	30	35	10	0	0	45	120	4
8.	IZBIRNI PREDMET 4.*	5	40	0	0	0	45	90	3
9.	IZBIRNI PREDMET 5.*	5	40	0	0	0	45	90	3
SKUPAJ		**155**	**185**	**130**	**0**	**0**	**430**	**900**	**30**

*Izbirni predmet 4 in 5: Razporeditev ur velja le v primeru, da študent ne izbere izbirnega predmeta Izbrane vsebine in novosti v mikrobiologiji in imunologiji, Izbrane vsebine in novosti v farmakologiji in toksikologiji, Biofizikalni aspekti obvladovanja tvorbe biofilmov na dentalnih površinah.

Izbirni predmeti 2. letnik - zimski semester

Zap. št.	Učna enota	Kontaktne ure					SDŠ	Ure	ECTS
		P	SE	V	KV	DR			
1.	SODOBNA BIOMEDICINSKA INFORMATIKA	5	40	0	0	0	45	90	3
2.	KLINIČNA PREHRANA	5	40	0	0	0	45	90	3
3.	OSNOVE MEDICINSKE TEHNOLOGIJE	5	40	0	0	0	45	90	3

Izbirni predmeti 2. letnik - letni semester

Zap. št.	Učna enota	Kontaktne ure					SDŠ	Ure	ECTS
		P	SE	V	KV	DR			
4.	IZBRANE VSEBINE IN NOVOSTI V FIZIOLOGIJI	5	40	0	0	0	45	90	3
5.	IZBRANE VSEBINE IN NOVOSTI V MIKROBIOLOGIJI IN IMUNOLOGIJI	5	20	20	0	0	45	90	3
6.	IZBRANE VSEBINE IN NOVOSTI V FARMAKOLOGIJI IN TOKSIKOLOGIJI	2	40	3	0	0	45	90	3
7.	BIOFIZIKALNI ASPEKTI OBVLADOVANJA TVORBE BIOFILMOV NA DENTALNIH POVRŠINAH	5	35	5	0	0	45	90	3

3. LETNIK, 5. semester

Zap. št.	Učna enota	Kontaktne ure					SDŠ	Ure	ECTS
		P	SE	V	KV	DR			
1.	PATOLOGIJA - SPECIALNA PATOLOGIJA	30	15	0	30	0	75	150	5
2.	ANESTEZIOLOGIJA	15	15	0	15	0	45	90	3
3.	KLINIČNA MEDICINA 1	70	65	0	70	0	65	270	9
	- NEVROLOGIJA	15	15		10				
	- PSIHIATRIJA	15	15		10				
	- DERMATOVENEROLOGIJA	15	15		20				
	- PEDIATRIJA	25	20		30				
4.	SPLOŠNA IN DENTALNA RADIOLOGIJA	15	15	0	30	0	30	90	3
5.	DENTALNI MATERIALI	30	15	0	0	0	45	90	3
6.	PROPEDEVTIKA V DENTALNI MEDICINI	15	15	0	30	0	30	90	3
7.	SNEMNA PROTETIKA 1.	45	15	45	0	0	15	120	4
SKUPAJ		**220**	**155**	**75**	**175**	**0**	**305**	**900**	**30**

3. LETNIK, 6. semester

Zap. št.	Učna enota	Kontaktne ure					SDŠ	Ure	ECTS
		P	SE	V	KV	DR			
8.	KIRURGIJA	30	15	0	30	0	75	150	5
9.	KLINIČNA MEDICINA 2	30	15	0	45	0	60	150	5
	- OTORINOLARINGOLOGIJA	10	5		15				
	- OFTALMOLOGIJA	10	5		15				
	- ONKOLOGIJA	10	5		15				
10.	INTERNA MEDICINA S PROPEDEVTIKO	30	30	0	45	0	75	180	6
11.	FIKSNA PROTETIKA 1	45	15	45	0	0	15	120	4
12.	ZOBNE BOLEZNI (PREDKLINIKA)	30	15	45	0	0	30	120	4
13.	OROFACIALNA GENETIKA	5	40	0	0	0	45	90	3
14.	IZBIRNI PREDMET 6.*	5	40	0	0	0	45	90	3
SKUPAJ		**175**	**170**	**90**	**120**	**0**	**345**	**900**	**30**

*Izbirni predmet 6: Razporeditev ur velja le v primeru, da študent ne izbere izbirnega predmeta Izbrane vsebine iz psihologije zdravja za dentalno medicino ali Interdisciplinarna obravnava stomatološkega pacienta.

Izbirni predmeti 3. letnik

Zap. št.	Učna enota	Kontaktne ure					SDŠ	Ure	ECTS
		P	SE	V	KV	DR			
1.	IZBRANE VSEBINE IN NOVOSTI V KIRURGIJI	5	40	0	0	0	45	90	3
2.	MEDICINA V IZREDNIH RAZMERAH	5	40	0	0	0	45	90	3
3.	IZBRANE VSEBINE IN NOVOSTI V INTERNI MEDICINI	5	40	0	0	0	45	90	3
4.	IZBRANE VSEBINE IN NOVOSTI V RADIOLOGIJI	5	40	0	0	0	45	90	3
5.	IZBRANE VSEBINE IZ PSIHOLOGIJE ZDRAVJA ZA DENTALNO MEDICINO	25	20	0	0	0	45	90	3
6.	INTERDISCIPLINARNA OBRAVNAVA STOMATOLOŠKEGA PACIENTA	15	30	0	0	0	45	90	3

4. LETNIK, 7. semester

Zap. št.	Učna enota	Kontaktne ure					SDŠ	Ure	ECTS
		P	SE	V	KV	DR			
1.	ORALNA KIRURGIJA 1.	20	0	0	40	0	60	120	4
2.	PREVENTIVNA DENTALNA MEDICINA IN ORALNA HIGIENA	30	30	0	20	0	70	150	5
3.	FIKSNA PROTETIKA 2.	30	0	0	30	0	60	120	4
4.	SNEMNA PROTETIKA 2.	15	15	0	45	0	75	150	5
5.	KLINIČNA FIZIOLOGIJA STOMATOGNATEGA SISTEMA	45	30	0	30	0	75	180	6
6.	INFEKCIJSKE BOLEZNI	15	15	0	15	0	45	90	3
7.	IZBIRNI PREDMET 7.	5	40	0	0	0	45	90	3
SKUPAJ		**160**	**130**	**0**	**180**	**0**	**430**	**900**	**30**

4. LETNIK, 8. semester

Zap.	Učna enota	Kontaktne ure					SDŠ	Ure	ECTS
št.		P	SE	V	KV	DR			
3.	FIKSNA PROTETIKA 2.	15	0	0	45	0	60	120	4
4.	SNEMNA PROTETIKA 2.	5	10	0	30	0	45	90	3
8.	ZOBNE BOLEZNI IN ENDODONTIJA	30	0	0	60	0	30	120	4
9.	OTROŠKO ZOBOZDRAVSTVO 1.	30	0	0	30	0	60	120	4
1.	ORALNA KIRURGIJA 1.	20	0	0	40	0	30	90	3
10.	PARODONTOLOGIJA 1.	15	30	0	0	0	45	90	3
11.	MEDICINSKA ETIKA IN PRAVO	15	30	0	0	0	45	90	3
12.	SODNA MEDICINA IN FORENZIČNA DENTALNA MEDICINA	15	30	0	15	0	30	90	3
13.	IZBIRNI PREDMET 8.	5	40	0	0	0	45	90	3
SKUPAJ		**150**	**140**	**0**	**220**	**0**	**390**	**900**	**30**

Izbirni predmeti 4. letnik - zimski semester

Zap.	Učna enota	Kontaktne ure					SDŠ	Ure	ECTS
št.		P	SE	V	KV	DR			
1.	IZBRANE VSEBINE IN NOVOSTI V PEDIATRIJI	5	40	0	0	0	45	90	3
2.	IZBRANE VSEBINE IN NOVOSTI V ANESTEZIOLOGIJI	5	40	0	0	0	45	90	3
3.	IZBRANE VSEBINE IN NOVOSTI V NEVROLOGIJI	5	40	0	0	0	45	90	3
4.	IZBRANE VSEBINE IN NOVO-STI V DERMATOVENEROLOGIJI	5	40	0	0	0	45	90	3
5.	ANGLEŠČINA	5	40	0	0	0	45	90	3

Izbirni predmeti 4. letnik - letni semester

Zap. št.	Učna enota	Kontaktne ure					SDŠ	Ure	ECTS
		P	SE	V	KV	DR			
6.	IZBRANE VSEBINE IN NOVOSTI V OFTALMOLOGIJI	5	40	0	0	0	45	90	3
7.	IZBRANE VSEBINE IN NOVOSTI V OTORINOLARINGOLOGIJI IN KIRURGIJI GLAVE IN VRATU	5	40	0	0	0	45	90	3
8.	IZBRANE VSEBINE IN NOVOSTI V GINEKOLOGIJI IN PORODNIŠTVU	5	40	0	0	0	45	90	3
9.	BOLEČINA V STOMATOLOGIJI	5	40	0	0	0	45	90	3
10.	LASERJI V MEDICINI	15	15	0	15	0	45	90	3

5. LETNIK, 9. semester

Zap. št.	Učna enota	Kontaktne ure					SDŠ	Ure	ECTS
		P	SE	V	KV	DR			
1.	FIKSNA PROTETIKA 3.	15	0	0	30	0	45	90	3
2.	SNEMNA PROTETIKA 3.	10	0	0	35	0	45	90	3
3.	ENDODONTIJA 1.	20	0	0	40	0	30	90	3
4.	PARODONTOLOGIJA 2.	15	0	0	30	0	45	90	3
5.	ORALNA MEDICINA	30	0	0	30	0	30	90	3
6.	ORALNA KIRURGIJA 2.	30	0	0	30	0	30	90	3
7.	OTROŠKO ZOBOZDRAVSTVO 2.	30	0	0	30	0	30	90	3
8.	ORTODONTIJA (PREDKLINIKA)	30	15	0	0	0	45	90	3
9.	NA DOKAZIH PODPRTA MEDICINA - ZDRAVSTVENA EKONOMIKA, VARNOST BOLNIKA, KAKOVOST V ZDRAVSTVU	15	25	0	0	0	50	90	3
10.	IZBIRNI PREDMET 9.	5	40	0	0	0	45	90	3
SKUPAJ		**200**	**80**	**0**	**225**	**0**	**395**	**900**	**30**

5. LETNIK, 10. semester

Zap. št.	Učna enota	Kontaktne ure					SDŠ	Ure	ECTS
		P	SE	V	KV	DR			
1.	FIKSNA PROTETIKA 3.	0	15	0	60	0	75	150	5
2.	SNEMNA PROTETIKA 3.	15	0	0	45	0	60	120	4
11.	REHABILITACIJA V DENTALNI MEDICINI	15	15	0	15	0	45	90	3
4.	PARODONTOLOGIJA 2.	15	0	0	30	0	45	90	3
5.	ORALNA MEDICINA	15	0	0	30	0	45	90	3
6.	ORALNA KIRURGIJA 2.	0	15	0	30	0	45	90	3
7.	OTROŠKO ZOBOZDRAVSTVO 2.	0	0	0	45	0	45	90	3
12.	ZOBNA IN ČELJUSTNA ORTOPEDIJA 1. (ORTODONTIJA)	30	0	0	30	0	30	90	3
13.	IZBIRNI PREDMET 10.	5	40	0	0	0	45	90	3
SKUPAJ		**95**	**85**	**0**	**285**	**0**	**435**	**900**	**30**

Izbirni predmeti 5. letnik - zimski semester

Zap. št.	Učna enota	Kontaktne ure					SDŠ	Ure	ECTS
		P	SE	V	KV	DR			
1.	SODOBNA BIOMEDICINSKA INFORMATIKA	5	40	0	0	0	45	90	3
2.	IZBRANE VSEBINE IN NOVOSTI PRI JAVNEM ZDRAVJU	5	40	0	0	0	45	90	3

Izbirni predmeti 5. letnik - letni semester

Zap. št.	Učna enota	Kontaktne ure					SDŠ	Ure	ECTS
		P	SE	V	KV	DR			
3.	OROFACIALNA BOLEČINA	5	40	0	0	0	45	90	3
4.	ANGLEŠČINA	5	40	0	0	0	45	90	3
5.	Z DOKAZI PODPRTA DENTALNA MEDICINA	5	40	0	0	0	45	90	3

6. LETNIK, 11. semester

Zap. št.	Učna enota	Kontaktne ure					SDŠ	Ure	ECTS
		P	SE	V	KV	PRA			
1.	MAKSILOFACIALNA KIRURGIJA	15	15	0	0	90	60	180	6
2.	IMPLANTOLOGIJA	10	10	0	0	50	80	150	5
3.	GERONTOSTOMATOLOGIJA	5	5	0	0	20	60	90	3
4.	ORALNA MEDICINA Z URGENCO	5	15	0	0	55	75	150	5
5.	SPLOŠNA KLINIČNA STOMATOLOGIJA	5	45	0	0	25	75	150	5
6.	PROSTO IZBIRNI PREDMET*	10	80	0	0	0	90	180	6
SKUPAJ		**50**	**170**	**0**	**0**	**240**	**440**	**900**	**30**

*Prostoizbirni predmet: študent izbere kateri koli predmet znotraj ali zunaj UM ali iz nabora izbirnih predmetov MF UM v obsegu 6 ECTS **ali kot klinično praktično delo po izbiri študenta v obsegu 180 ur** . Razporeditev ur velja le v primeru, da študent ne izbere izbirnega predmeta Rizični pacient v zobozdravstveni ambulanti ali kliničnega praktičnega dela.

6. LETNIK, 12. semester

Zap. št.	Učna enota	Kontaktne ure					SDŠ	Ure	ECTS
		P	SE	V	KV	PRA			
7.	ENDODONTIJA 2.	0	15	0	0	75	60	150	5
8.	FIKSNA PROTETIKA 4.	0	0	0	0	60	90	150	5
9.	SNEMNA PROTETIKA 4.	0	0	0	0	45	75	120	4
10.	PARODONTOLOGIJA 3.	0	0	0	0	45	75	120	4
11.	OTROŠKO ZOBOZDRAVSTVO 3.	15	10	0	0	45	50	120	4
12.	ORALNA KIRURGIJA 3.	0	0	0	0	60	60	120	4
13.	ZOBNA IN ČELJUSTNA ORTOPEDIJA 2. (ORTODONTIJA)	15	15	0	0	30	60	120	4
SKUPAJ		**30**	**40**	**0**	**0**	**360**	**470**	**900**	**30**

Izbirni predmeti 6. letnik

Zap. št.	Učna enota	Kontaktne ure					SDŠ	Ure	ECTS
		P	SE	V	KV	DR			
1.	ORTODONTSKO KIRURŠKA OBRAVNAVA ORTOGNATNEGA PACIENTA	5	40	0	0	0	45	90	3
2.	UPORABA NOVIH TEHNOLOGIJ, KERAMIKE IN POLIMEROV V DENTALNI MEDICINI	5	40	0	0	0	45	90	3
3.	RIZIČNI PACIENT V ZOBOZDRAVSTVENI AMBULANTI	10	35	0	0	0	45	90	3
4.	ANGLEŠČINA	5	40	0	0	0	45	90	3
5.	OSNOVE MEDICINSKE TEHNOLOGIJE	5	40	0	0	0	45	90	3

LEGENDA:

P - predavanja
SE - seminar
LV - laboratorijske vaje
KV - klinične vaje
DR - druge oblike študija
SV - seminarske vaje
PRA - praktikum
SDŠ - samostojno delo študenta

Pri izbirnih predmetih, ki so na izbiro v več kot samo enem letniku študija, velja, da ga lahko študent izbere le enkrat v vseh šestih letih študija.

Izbirni predmet se bo izvajal v primeru, da bo prijavljenih vsaj 6 študentov.

4.4 NOSILCI PREDMETOV EMŠP DENTALNA MEDICINA

Seznam sodelujočih v pedagoškem procesu najdete tudi na naši spletni strani: https://www.mf.um.si/si/zaposleni-73/52-pedagoki-delavci.

PREDMET	NOSILCI
Anatomija s histologijo in embriologijo	LIDIJA KOCBEK ŠAHERL MATEJA RAKUŠA
Anesteziologija	DUŠAN MEKIŠ
Biokemija	UROŠ POTOČNIK HELENA SABINA ČELEŠNIK
Biologija celice	SAŠKA LIPOVŠEK
Dentalni materiali	ZORAN KOVAČ
Endodontija 1.	IVANA BREKALO PRŠO ALEN BRAUT
Endodontija 2.	IVANA BREKALO PRŠO ALEN BRAUT
Farmakologija s toksikologijo	UROŠ MAVER
Fiksna protetika 1	IVONE UHAČ
Fiksna protetika 2.	IVONE UHAČ
Fiksna protetika 3	IVONE UHAČ
Fiksna protetika 4.	IVONE UHAČ
Fiziologija	ANDRAŽ STOŽER JURIJ DOLENŠEK
Gerontostomatologija	IRENA GLAŽAR
Klinična fiziologija stomatognatega sistema	RENATA GRŽIĆ
Interna medicina s propedevtiko	ROBERT EKART IVAN KRAJNC
Implantologija	TOMISLAV ĆABOV
Infekcijske bolezni	NINA GORIŠEK MIKSIĆ
Javno zdravje in profesionalno sodelovanje	IVAN ERŽEN
Kemija	MAŠA KNEZ MAREVCI
Kirurgija	ANTON CRNJAC

	MIHA ANTONIČ
Klinična medicina 1	DUŠANKA MIČETIĆ TURK TANJA HOJS FABJAN HOJKA GREGORIČ KUMPERŠČAK MARUŠKA MAROVT
Klinična medicina 2	TOMAŽ GRAČNER JANEZ REBOL MARKO HOČEVAR
Komunikacija v dentalni medicini	ANDREJ NATERER
Maksilofacialna kirurgija	
Medicinska etika in pravo	VOJKO FLIS VESNA RIJAVEC
Mikrobiologija, imunologija in oralna mikrobiologija	MAJA RUPNIK
Molekularna biologija z genetiko	ŠPELA STANGLER HERODEŽ
Morfologija zob (anatomija in fiziologija ustne votline)	NATAŠA IVANČIĆ JOKIĆ
Na dokazih podprta medicina - zdravstvena ekonomika, varnost bolnika, kakovost v zdravstvu	EVA TURK
Oralna medicina	SONJA PEZELJ-RIBARIĆ
Oralna medicina z urgenco	IRENA GLAŽAR
Oralna kirurgija 1.	TOMISLAV ĆABOV
Oralna kirurgija 2.	TOMISLAV ĆABOV
Oralna kirurgija 3.	TOMISLAV ĆABOV
Orofacialna genetika	DANKO BAKARČIĆ
Ortodontija (predklinika)	STJEPAN ŠPALJ
Osnove biofizike	MARKO MARHL
Otroško zobozdravstvo 1.	NATAŠA IVANČIĆ JOKIĆ
Otroško zobozdravstvo 2.	NATAŠA IVANČIĆ JOKIĆ
Otroško zobozdravstvo 3.	NATAŠA IVANČIĆ JOKIĆ
Parodontologija 1.	DAVOR KUIŠ
Parodontologija 2.	JELENA PRPIĆ
Parodontologija 3.	DAVOR KUIŠ
Patologija-specialna patologija	VERONIKA KLOBOVES PREVODNIK

Preventivna dentalna medicina in oralna higiena	DANKO BAKARČIĆ
Propedevtika v dentalni medicini	MIRANDA MUHVIĆ UREK
Raziskovanje v medicini z biostatistiko	PAVEL SKOK PETRA POVALEJ BRŽAN
Rehabilitacija v dentalni medicini	BREDA JESENŠEK PAPEŽ
Sodna medicina in forenzična dentalna medicina	JOŽE BALAŽIC
Snemna protetika 1	RENATA GRŽIĆ
Snemna protetika 2.	RENATA GRŽIĆ
Snemna protetika 3	ZORAN KOVAČ
Snemna protetika 4.	RENATA GRŽIĆ
Splošna in dentalna radiologija	TOMAŽ ŠERUGA
Splošna klinična stomatologija	JELENA PRPIĆ
Splošna patologija	VERONIKA KLOBOVES PREVODNIK
Urgentna medicina	DUŠAN MEKIŠ
Uvod v dentalno medicino	DEJAN DINEVSKI VOJKO FLIS ALEŠ MAVER MILJENKO KRIŽMARIĆ
Zobna in čeljustna ortopedija 1. (ortodontija)	ANITA FEKONJA
Zobna in čeljustna ortopedija 2. (ortodontija)	ANITA FEKONJA
Zobne bolezni in endodontija	IVANA BREKALO PRŠO ALEN BRAUT
Zobne bolezni (predklinika)	ROMANA PERŠIĆ BUKMIR ALEN BRAUT

4.4.1 NOSILCI IZBIRNIH PREDMETOV EMŠP DENTALNA MEDICINA

PREDMET	NOSILCI
Angleščina	NADA ŠABEC
Biofizikalni aspekti obvladovanja tvorbe biofilmov na dentalnih površinah	KLEMEN BOHINC
Interdisciplinarna obravnava stomatološkega pacienta	ANITA FEKONJA
Izbrane vsebine in novosti pri javnem zdravju	IVAN ERŽEN
Izbrane vsebine in novosti v anatomiji	LIDIJA KOCBEK ŠAHERL MATEJA RAKUŠA
Izbrane vsebine in novosti v anesteziologiji	ANDREJA MÖLLER PETRUN
Izbrane vsebine in novosti v biofiziki in medicinski fiziki	MARKO MARHL
Izbrane vsebine in novosti v biokemiji	UROŠ POTOČNIK
Izbrane vsebine in novosti v dermatovenerologiji	MARUŠKA MAROVT
Izbrane vsebine in novosti v farmakologiji in toksikologiji	UROŠ MAVER
Izbrane vsebine in novosti v fiziologiji	ANDRAŽ STOŽER JURIJ DOLENŠEK
Izbrane vsebine in novosti v genetiki in genomiki medicine	UROŠ POTOČNIK
Izbrane vsebine in novosti v ginekologiji in porodništvu	IZTOK TAKAČ
Izbrane vsebine in novosti v histologiji in embriologiji	DRAGA ŠTIBLAR MARTINČIČ
Izbrane vsebine in novosti v interni medicini	ROBERT EKART IVAN KRAJNC RADOVAN HOJS
Izbrane vsebine in novosti v kirurgiji	ANTON CRNJAC
Izbrane vsebine in novosti v mikrobiologiji in imunologiji	MAJA RUPNIK

Izbrane vsebine in novosti v molekularni biologiji	UROŠ POTOČNIK
Izbrane vsebine in novosti v nevrologiji	TANJA HOJS FABJAN
Izbrane vsebine in novosti v oftalmologiji	TOMAŽ GRAČNER
Izbrane vsebine in novosti v otorinolaringologiji in kirurgiji glave in vratu	JANEZ REBOL
Izbrane vsebine in novosti v pediatriji	DUŠANKA MIČETIĆ TURK
Izbrane vsebine in novosti v radiologiji	TOMAŽ ŠERUGA
Izbrane vsebine iz psihologije zdravja za dentalno medicino	KATJA KERMAN
Klinična prehrana	DUŠANKA MIČETIĆ TURK
Laserji v medicini	MILJENKO KRIŽMARIĆ
Medicina in šport	MATJAŽ VOGRIN
Medicina v izrednih razmerah	ANDREJ ČRETNIK
Bolečina v stomatologiji	NEVENKA KRČEVSKI ŠKVARČ
Orofacialna bolečina	SONJA PEZELJ RIBARIĆ
Ortodontsko kirurška obravnava ortognatnega pacienta	ANITA FEKONJA
Osnove medicinske tehnologije	MILJENKO KRIŽMARIĆ
Osnove prava in ekonomike v zdravstvu	DUŠAN JOVANOVIČ ŽAN JAN OPLOTNIK
Rizični pacient v zobozdravstveni ambulanti	TOMISLAV ĆABOV
Slovenska terminologija	MARKO JESENŠEK
Sodobna biomedicinska informatika	DEJAN DINEVSKI
Uporaba novih tehnologij, keramike in polimerov v dentalni medicini	ZORAN KOVAČ
Z dokazi podprta dentalna medicina	EVA TURK UROŠ MAVER

4.5 POGOJI ZA NAPREDOVANJE PO PROGRAMU

Študent lahko napreduje v višji letnik, če je izpolnil obveznosti, določene v programu. Za napredovanje v višji letnik mora študent opraviti obveznosti v obsegu 54 kreditnih točk, in sicer iz naslednjih predmetov:

Iz 1. v 2. letnik: 54 KT iz 1. letnika in opravljeni naslednji izpiti: Anatomija s histologijo in embriologijo, Biologija celice, Kemija, Osnove biofizike, Uvod v dentalno medicino, Urgentna medicina, Biokemija, Komunikacija v dentalni medicini, Raziskovanje v medicini z biostatistiko, Molekularna biologija z genetiko.

Iz 2. v 3. letnik: 54 KT iz 2. letnika in opravljeni naslednji izpiti: Fiziologija, Mikrobiologija, imunologija in oralna mikrobiologija, Javno zdravje in profesionalno sodelovanje, Morfologija zob (anatomija in fiziologija ustne votline), Farmakologija s toksikologijo, Splošna patologija, en izbirni predmet ter opravljeni vsi izpiti 1. letnika.

Iz 3. v 4. letnik: 54 KT iz 3. letnika in opravljeni naslednji izpiti: Patologija - specialna patologija, Anesteziologija, Klinična medicina 1, Splošna in dentalna radiologija, Dentalni materiali, Propedevtika v dentalni medicini, Snemna protetika 1, Kirurgija, Klinična medicina 2, Interna medicina s propedevtiko, Fiksna protetika 1, Zobne bolezni (predklinika) ter vsi izpiti 2. letnika.

Iz 4. v 5. letnik: 54 KT iz 4. letnika in opravljeni naslednji izpiti: Oralna kirurgija 1, Preventivna dentalna medicina in oralna higiena, Fiksna protetika 2, Snemna protetika 2, Klinična fiziologija stomatognatega sistema, Infekcijske bolezni, Zobne bolezni in endodontija, Otroško zobozdravstvo 1, Parodontologija 1, Medicinska etika in pravo, Sodna medicina in forenzična dentalna medicina ter vsi izpiti 3. letnika.

Iz 5. v 6. letnik: 54 KT iz 5. letnika in opravljeni naslednji izpiti: Fiksna protetika 3, Snemna protetika 3, Endodontija 1., Parodontologija 2, Oralna medicina, Oralna kirurgija 2, Otroško zobozdravstvo 2, Ortodontija (predklinika), Na dokazih podprta medicina - zdravstvena ekonomika, varnost bolnika, kakovost v zdravstvu, Rehabilitacija v dentalni medicini, Zobna in čeljustna ortopedija 1 (ortodontija) ter opravljeni vsi izpiti 4. letnika.

Iz letnika v letnik je omogočen prenos maksimalno dveh predmetov znotraj 6 KT.

Za izjemni vpis je odgovorna Komisija za študijske zadeve članice, ki individualno obravnava študentske prošnje.

4.6 PREHOD MED PROGRAMI

Prehodi so možni med študijskimi programi:

- ki ob zaključku študija zagotavljajo pridobitev primerljivih kompetenc;
- med katerimi se lahko po kriterijih za priznavanje prizna vsaj polovica obveznosti po Evropskem prenosnem kreditnem sistemu (v nadaljevanju: ECTS) iz prvega študijskega programa, ki se nanašajo na obvezne predmete drugega študijskega programa.

Pogoje in število razpisanih mest za nadaljevanje študija po Merilih za prehode določi Senat MF UM za vsako leto posebej. Pogoji in število mest se objavijo v Razpisu za vpis. Za prehod med študijskimi programi šteje prenehanje študentovega izobraževanja v študijskem programu, v katerega je vpisan in nadaljevanje izobraževanja v novem študijskem programu.

Možen je prehod samo med študijskimi programi iste stopnje - prehod iz študija medicine in dentalne medicine. Prehod na študijski program Dentalna medicina je možen le v 2. letnik.

Pri prehodu med študijskimi programi iste stopnje se upoštevajo naslednja merila:

- izpolnjevanje splošnih vpisnih pogojev, ki so določeni za vpis v 1. letnik,
- uspešen zaključek prvega letnika študija na programu matične ustanove (vseh 60 ECTS),
- povprečna ocena vsaj 8,5 ali več.

Vloge kandidatov za prehod na študijski program Dentalna medicina, obravnava Komisija za študijske zadeve MF UM. Če je prijavljenih več kandidatov, kot je razpisanih mest, bodo kandidati izbrani na podlagi uspeha pri dosedanjem študiju. Komisija za študijske zadeve MF UM v postopku priznavanja predhodnega izobraževanja za namen nadaljevanja študija na MF UM določi diferencialne izpite iz predmetov, ki odstopajo od študijskega programa Dentalna medicina na MF UM.

5 PROGRAM ŠTUDIJA FARMACIJE

Temeljni cilji študijskega programa Farmacija so pridobivanje zaokroženega znanja, razvijanje sposobnosti in spretnosti za razumevanje in uporabo znanstvenih spoznanj ter strokovno-teoretičnega in praktičnega znanja v praktičnem okolju ter razvijanje sposobnosti za raziskovalno delo s širšega področja farmacevtskih in povezanih znanosti.

V programu so predvidene klinične vaje oz. praktično izobraževanje pri predmetu Lekarniška praksa v 9. semestru.

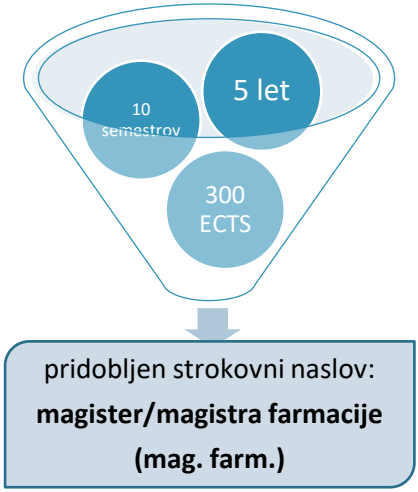

Vsebine programa se povezujejo tako horizontalno znotraj letnika, glede na pridobljena znanja tekom posameznih predmetov, kot tudi vertikalno po posameznih semestrih in letnikih. Prav tako je mogoča horizontalna izmenjava skozi izmenjavo izbirnih predmetov drugih študijskih programov na Univerzi v Mariboru.

Na osnove predkliničnih predmetov se postopoma priključujejo farmacevtsko specifični strokovni predmeti. Študenti spoznavajo, kako se v farmaciji združujejo znanja različnih vej kemije in kemijske tehnologije, farmacije, znanosti o materialih idr. z različnimi področji medicine in drugih naravoslovnih ved.

Študent zaključi študij z vsemi opravljenimi študijskimi obveznostmi, predvidenimi s študijskim programom, vključno z izbirnimi predmeti in praktičnim delom v petem letniku - študent tako zbere najmanj 300 ECTS.

5.1 VPISNI POGOJI IN VPISNA MESTA FARMACIJE

V enovit magistrski študijski program Farmacija se lahko vpiše:

a) kdor je opravil splošno maturo,

b) kdor je opravil:

- poklicno maturo v srednješolskem programu farmacevtski tehnik in izpit iz predmeta splošne mature kemija ali fizika ALI

- poklicno maturo v srednješolskem programu kemijski tehnik in izpit iz predmeta splošne mature biologija ALI

- poklicno maturo v srednješolskem programu veterinarski ali kozmetični tehnik in izpit iz predmeta splošne mature fizika.

Izbrani predmet splošne mature ne sme biti predmet, ki ga je kandidat že opravil pri poklicni maturi.

c) kdor je pred 01. 06. 1995 končal katerikoli štiriletni srednješolski program.

Če bo sprejet sklep o omejitvi vpisa, bodo

kandidati iz točke a) izbrani glede na:	
• splošni uspeh pri splošni maturi	40 % točk
• splošni uspeh v 3. in 4. letniku	40 % točk
• uspeh iz enega od predmetov pri splošni maturi: biologija, biotehnologija, fizika ali kemija	20 % točk

kandidati iz točke b) izbrani glede na:	
• splošni uspeh pri poklicni maturi	40 % točk
• splošni uspeh v 3. in 4. letniku	40 % točk
• uspeh pri predmetu splošne mature	20 % točk

kandidati iz točke c) izbrani glede na:	
• splošni uspeh pri zaključnem izpitu	40 % točk
• splošni uspeh v 3. in 4. letniku	40 % točk
• uspeh iz enega od predmetov na zaključnem izpitu: biologija, biotehnologija, fizika ali kemija ali v zadnjem letniku srednje šole, ko se je predmet predaval	20 % točk

Vsi kandidati morajo imeti **raven znanja slovenskega jezika na nivoju C2** glede na skupni evropski referenčni okvir za jezike (CEFR). Kot izpolnjevanje tega vpisnega pogoja se upošteva opravljen predmet slovenskega jezika na maturi ali v zadnjem letniku srednje šole, ko se je predmet predaval, potrdilo o opravljenem izpitu iz slovenskega jezika na nivoju C2 oziroma druga enakovredna listina.

VPISNA MESTA	Redni študij:	Izredni študij:
Farmacija	30	/

5.2 KONTAKTNE URE ŠTUDENTA

Število ur predavanj, seminarjev, vaj in prakse je razvidno iz spodnje tabele.

LETNIK	PR	% KU	SE	% KU	VAJE	% KU	PU	% KU	KU SKUPAJ
1.	480	61,5	120	15,4	180	23,1	-	-	780
2.	400	53,3	90	12	260	34,7	-	-	750
3.	325	42	270	34,8	180	23,2	-	-	775
4.	275	32,2	395	46,2	185	21,6	-	-	855
5.	10	1,2	30	3,8	-	-	750	95	790
Skupaj	**1490**	**37,7**	**905**	**22,9**	**805**	**20,4**	**750**	**19**	**3950**

KU - kontaktne ure pomenijo obliko izvedbe učne enote, ki so lahko: predavanja (PR), seminarske vaje, seminar (SE), laboratorijske, klinične, obdukcijske vaje (Vaje) ali praktično uposabljanje (PU).

5.3 PREDMETNIK FARMACIJE

1. letnik, 1. semester

Zap. št.	Učna enota	Kontaktne ure					SDŠ	Ure	ECTS
		P	SE	V	KV	DR			
1.	UVOD V FARMACIJO IN ZAKONODAJA	15	30	0	0	0	45	90	3
2.	MATEMATIKA IN BIOSTATISTIKA	60	0	15	0	0	105	180	6
3.	BIOFIZIKA	75	0	30	0	0	135	240	8
4.	BIOLOGIJA CELICE	45	15	15	0	0	105	180	6
5.	SPLOŠNA IN ANORGANSKA KEMIJA	60	0	30	0	0	120	210	7
SKUPAJ		**255**	**45**	**90**	**0**	**0**	**510**	**900**	**30**

1. letnik, 2. semester

Zap. št.	Učna enota	Kontaktne ure					SDŠ	Ure	ECTS
		P	SE	V	KV	DR			
1.	ANATOMIJA S HISTOLOGIJO	45	15	15	0	0	105	180	6
2.	BIOKEMIJA	30	15	0	0	0	45	90	3
3.	ANALIZNA KEMIJA	45	15	45	0	0	135	240	8
4.	FIZIKALNA KEMIJA	45	0	15	0	0	90	150	5
5.	BIOMEDICINSKA INFORMATIKA Z OSNOVAMI ZNANSTVENE METODOLOGIJE	30	15	15	0	0	90	150	5
6.	UVOD V BIOLOŠKA IN BIOLOŠKIM PODOBNA ZDRAVILA	30	15	0	0	0	45	90	3
SKUPAJ		**225**	**75**	**90**	**0**	**0**	**510**	**900**	**30**

2. LETNIK, 3. semester

Zap. št.	Učna enota	Kontaktne ure					SDŠ	Ure	ECTS
		P	SE	V	KV	DR			
1.	FIZIOLOGIJA S TEMELJI PATOFIZIOLOGIJE	30	0	30	0	0	90	150	5
2.	MIKROBIOLOGIJA	45	15	15	0	0	105	180	6
3.	BIOTEHNOLOGIJA IN GENETIKA	30	15	15	0	0	90	150	5
4.	ORGANSKA KEMIJA	45	15	15	0	0	105	180	6
5.	FARMACEVTSKA TEHNOLOGIJA I.	30	0	30	0	0	90	150	5
6.	FARMACEVTSKA KEMIJA I.	30	0	15	0	0	45	90	3
SKUPAJ		**210**	**45**	**120**	**0**	**0**	**525**	**900**	**30**

2. LETNIK, 4. semester

Zap. št.	Učna enota	Kontaktne ure					SDŠ	Ure	ECTS
		P	SE	V	KV	DR			
1.	SPLOŠNA FARMAKOLOGIJA	35	15	25	0	0	105	180	6
2.	FIZIKALNA FARMACIJA	30	0	45	0	0	105	180	6
3.	FARMACEVTSKA KEMIJA I.	45	15	15	0	0	105	180	6
4.	FIZIOLOGIJA S TEMELJI PATOFIZIOLOGIJE	45	15	15	0	0	105	180	6
5.	FARMACEVTSKA TEHNOLOGIJA I.	35	0	40	0	0	105	180	6
SKUPAJ		**190**	**45**	**140**	**0**	**0**	**525**	**900**	**30**

3. LETNIK, 5. semester

Zap. št.	Učna enota	Kontaktne ure					SDŠ	Ure	ECTS
		P	SE	V	KV	DR			
1.	SPECIALNA FARMAKOLOGIJA	30	15	15	0	0	90	150	5
2.	FARMACEVTSKA KEMIJA II.	30	0	15	0	0	75	120	4
3.	PATOLOGIJA	30	15	0	0	0	75	120	4
4.	FARMACEVTSKA TEHNOLOGIJA II.	30	15	30	0	0	105	180	6
5.	KVALITATIVNA IN KVANTITATIVNA INSTRUMENTALNA ANALIZA	30	0	30	0	0	90	150	5
6.	IZBIRNI PREDMET 1	5	40	0	0	0	45	90	3
7.	IZBIRNI PREDMET 2	5	40	0	0	0	45	90	3
SKUPAJ		**160**	**125**	**90**	**0**	**0**	**525**	**900**	**30**

3. LETNIK, 6. semester

Zap. št.	Učna enota	Kontaktne ure					SDŠ	Ure	ECTS
		P	SE	V	KV	DR			
1.	SOCIALNA FARMACIJA	30	15	0	0	0	45	90	3
2.	KLINIČNA FARMACIJA	40	20	0	30	0	120	210	7
3.	STABILNOST ZDRAVIL	35	0	25	0	0	90	150	5
4.	FARMAKOGNOZIJA	55	30	35	0	0	150	270	9
5.	IZBIRNI PREDMET 3	5	40	0	0	0	45	90	3
6.	IZBIRNI PREDMET 4	5	40	0	0	0	45	90	3
SKUPAJ		**165**	**145**	**60**	**30**	**0**	**510**	**900**	**30**

Izbirni predmeti 3. letnik - zimski semester

Zap. št.	Učna enota	Kontaktne ure					SDŠ	Ure	ECTS
		P	SE	V	KV	DR			
1.	ORGANSKA TEHNOLOGIJA	5	40	0	0	0	45	90	3
2.	BIOFARMACEVTSKO VREDNOTENJE FARMACEVTSKIH OBLIK	5	40	0	0	0	45	90	3
3.	BIOLOGIJA RASTLIN IN ŽIVALI	5	40	0	0	0	45	90	3
4.	IZBRANE VSEBINE IN NOVOSTI V GENETIKI IN GENOMIKI	5	40	0	0	0	45	90	3
5.	IZBRANE VSEBINE IN NOVOSTI V ANATOMIJI	5	40	0	0	0	45	90	3
6.	IZBRANE VSEBINE IN NOVOSTI V FIZIOLOGIJI	5	40	0	0	0	45	90	3

Izbirni predmeti 3. letnik - letni semester

Zap. št.	Učna enota	Kontaktne ure					SDŠ	Ure	ECTS
		P	SE	V	KV	DR			
1.	FARMACEVTSKO TRŽENJE IN UPRAVLJANJE	5	40	0	0	0	45	90	3
2.	IZBRANE METODE FARMACEVTSKE ANALIZE	5	40	0	0	0	45	90	3
3.	UPORABA GENETSKIH IN CELIČNIH PREISKAV V BIOMEDICINI IN FARMACIJI	5	40	0	0	0	45	90	3
4.	IZBRANE VSEBINE IN NOVOSTI V BIOKEMIJI	5	40	0	0	0	45	90	3
5.	EUTOMERI	5	40	0	0	0	45	90	3

4. LETNIK, 7. semester

Zap. št.	Učna enota	Kontaktne ure					SDŠ	Ure	ECTS
		P	SE	V	KV	DR			
1.	KLINIČNA BIOKEMIJA	30	15	0	15	0	90	150	5
2.	ANALIZA IN NADZOR ZDRAVIL	20	15	25	0	0	90	150	5
3.	KLINIČNA FARMAKOLOGIJA	30	15	0	15	0	90	150	5
4.	FARMAKOTERAPIJA I.	30	30	0	30	0	90	180	6
5.	IZBIRNI PREDMET 5	5	40	0	0	0	45	90	3
6.	IZBIRNI PREDMET 6	5	40	0	0	0	45	90	3
7.	IZBIRNI PREDMET 7	5	40	0	0	0	45	90	3
SKUPAJ		**125**	**195**	**25**	**60**	**0**	**495**	**900**	**30**

4. LETNIK, 8. semester

Zap. št.	Učna enota	Kontaktne ure					SDŠ	Ure	ECTS
		P	SE	V	KV	DR			
1.	KLINIČNA BIOKEMIJA	30	0	0	15	0	45	90	3
2.	FARMAKOTERAPIJA II.	30	30	0	30	0	90	180	6
3.	KLINIČNA FARMAKOLOGIJA	30	15	0	0	0	45	90	3
4.	INDUSTRIJSKA FARMACIJA	30	20	40	0	0	90	180	6
5.	NUTRACEVTIKI IN FUNKCIONALNA PREHRANA	15	15	15	0	0	45	90	3
6.	IZBIRNI PREDMET 8*	5	40	0	0	0	45	90	3
7.	PROSTO IZBIRNI PREDMET**	10	80	0	0	0	90	180	6
SKUPAJ		**150**	**200**	**55**	**45**	**0**	**450**	**900**	**30**

Izbirni predmet 8*– razporeditev ur velja le v primeru, da študent ne izbere izbirnega predmeta Toksikologija ali Farmacevtska biotehnologija in farmakogenomika.

**Prostoizbirni predmet: študent lahko prostoizbirni predmet izbere iz nabora izbirnih predmetov vpisanega študijskega programa, iz ponudbe drugih študijskih programov Medicinske fakultete, iz ponudbe drugih fakultet Univerze v Mariboru ali iz ponudbe drugih univerz v obsegu (najmanj) 6 ECTS.

Izbirni predmeti 4. letnik - zimski semester

Zap. št.	Učna enota	Kontaktne ure					SDŠ	Ure	ECTS
		P	SE	V	KV	DR			
1.	RAZVOJ NOVIH MEDICINSKIH OBLOG	5	40	0	0	0	45	90	3
2.	BIOFARMACEVTIKI IN GENSKA ZDRAVILA	5	40	0	0	0	45	90	3
3.	FITOFARMAKI	5	40	0	0	0	45	90	3
4.	IZBRANE VSEBINE IN NOVOSTI V MOLEKULARNI BIOLOGIJI	5	40	0	0	0	45	90	3
5.	IZBRANE VSEBINE IN NOVOSTI V FARMAKOLOGIJI	5	40	0	0	0	45	90	3
6.	KOZMETOLOGIJA	5	40	0	0	0	45	90	3
7.	KOMUNICIRANJE V FARMACIJI	5	40	0	0	0	45	90	3
8.	JAVNO ZDRAVJE Z EPIDEMIOLOGIJO	5	40	0	0	0	45	90	3

Izbirni predmeti 4. letnik - letni semester

Zap. št.	Učna enota	Kontaktne ure					SDŠ	Ure	ECTS
		P	SE	V	KV	DR			
1.	LEKARNIŠKA FARMACIJA	5	40	0	0	0	45	90	3
2.	KAKOVOST ZDRAVIL	5	40	0	0	0	45	90	3
3.	KLINIČNA PREHRANA	5	40	0	0	0	45	90	3
4.	TOKSIKOLOGIJA	30	0	15	0	0	45	90	3
5.	FARMACEVTSKA BIOTEHNOLOGIJA IN FARMAKOGENOMIKA	30	0	15	0	0	45	90	3
6.	IZBRANA POGLAVJA IN NOVOSTI V KLINIČNI IMUNOLOGIJI	5	40	0	0	0	45	90	3
7.	IZBRANA POGLAVJA IZ FARMACEVTSKE BIOTEHNOLOGIJE	5	40	0	0	0	45	90	3
8.	IZBRANE VSEBINE IN NOVOSTI V MIKROBIOLOGIJI IN IMUNOLOGIJI	5	40	0	0	0	45	90	3

5. LETNIK, 9. semester

Zap. št.	Učna enota	Kontaktne ure					SDŠ	Ure	ECTS
		P	SE	V	KV	PU			
1.	LEKARNIŠKA PRAKSA	0	30	0	0	750	120	900	30
SKUPAJ		0	30	0	0	750	120	900	30

5. LETNIK, 10. semester

Zap. št.	Učna enota	Kontaktne ure				SDŠ	Ure	ECTS
		P	SE	V	KV			
1.	INDIVIDUALNO RAZISKOVALNO DELO ZA MAGISTRSKO NALOGO IN ZAGOVOR	10	0	0	0	890	900	30
SKUPAJ		10	0	0	0	890	900	30

LEGENDA:

P - predavanja

SE - seminar

V - vaje

KV - klinične vaje

DR - druge oblike študija

KU - kontaktne ure

PU - praktično usposabljanje

K - konzultacije

SDŠ - samostojno delo študenta

Izbirni predmet se bo izvajal v primeru, da bo prijavljenih vsaj 6 študentov.

5.4 NOSILCI PREDMETOV EMŠP FARMACIJA

Seznam sodelujočih v pedagoškem procesu najdete tudi na naši spletni strani: https://www.mf.um.si/si/zaposleni-73/52-pedagoki-delavci.

PREDMET	NOSILCI
Analiza in nadzor zdravil	ERVINA BEČIĆ
Analizna kemija	MATJAŽ FINŠGAR
Anatomija s histologijo	LIDIJA KOCBEK ŠAHERL
Biofizika	ANDREJ DOBOVIŠEK MARKO GOSAK
Biokemija	UROŠ POTOČNIK
Biologija celice	SAŠKA LIPOVŠEK
Biomedicinska informatika z osnovami znanstvene metodologije	DEJAN DINEVSKI PAVEL SKOK
Biotehnologija in genetika	UROŠ POTOČNIK
Farmacevtska kemija I.	ZDENKO ČASAR
Farmacevtska kemija II.	ZDENKO ČASAR
Farmacevtska tehnologija I.	AMRIT PAUDEL
Farmacevtska tehnologija II.	AMRIT PAUDEL
Farmakognozija	TINA MAVER
Farmakoterapija I.	IZTOK TAKAČ
Farmakoterapija II.	RADOVAN HOJS
Fizikalna farmacija	ANDREAS ZIMMER
Fizikalna kemija	URBAN BREN
Fiziologija s temelji patofiziologije	ANDRAŽ STOŽER
Individualno raziskovalno delo za magistrsko nalogo in zagovor	TINA MAVER
Industrijska farmacija	ANDREAS ZIMMER
Klinična biokemija	EVGENIJA HOMŠAK
Klinična farmacija	MATEJ ŠTUHEC
Klinična farmakologija	SEBASTJAN BEVC
Kvalitativna in kvantitativna instrumentalna analiza	MATJAŽ FINŠGAR

Lekarniška praksa	ALENKA KOVAČIČ
Matematika in biostatistika	PETRA ŽIGERT PLETERŠEK PETRA POVALEJ BRŽAN
Mikrobiologija	TJAŠA ŽOHAR ČRETNIK
Nutracevtiki in funkcionalna prehrana	DUŠANKA MIČETIĆ TURK
Organska kemija	SEBASTIJAN KOVAČIČ
Patologija	VERONIKA KLOBOVES PREVODNIK
Socialna farmacija	MATEJ ŠTUHEC
Specialna farmakologija	UROŠ MAVER
Splošna farmakologija	TINA MAVER
Splošna in anorganska kemija	IRENA BAN
Stabilnost zdravil	MIRZA DEDIĆ
Uvod v biološka in biološkim podobna zdravila	UROŠ MAVER
Uvod v farmacijo in zakonodaja	SAMO ROŽMAN

5.4.1 NOSILCI IZBIRNIH PREDMETOV EMŠP FARMACIJA

PREDMET	NOSILCI
Biofarmacevtiki in genska zdravila	HELENA SABINA ČELEŠNIK
Biofarmacevtsko vrednotenje farmacevtskih oblik	ALISA ELEZOVIĆ
Biologija rastlin in živali	MITJA KALIGARIČ JANKO SKOK
Eutomeri	MARKO JUKIĆ
Farmacevtska biotehnologija in farmakogenomika	SANJA STOJANOVIĆ
Farmacevtsko trženje in upravljanje	EVA TURK
Fitofarmaki	SAMO LEŠNIK
Izbrana poglavja in novosti v klinični imunologiji	IVAN KRAJNC
Izbrana poglavja iz farmacevtske biotehnologije	MARIO GORENJAK
Izbrane metode farmacevtske analize	ZORAN NOVAK
Izbrane vsebine in novosti v anatomiji	LIDIJA KOCBEK ŠAHERL
Izbrane vsebine in novosti v biokemiji	MAŠA SINREIH
Izbrane vsebine in novosti v farmakologiji	TINA MAVER
Izbrane vsebine in novosti v fiziologiji	JURIJ DOLENŠEK
Izbrane vsebine in novosti v genetiki in genomiki	HELENA SABINA ČELEŠNIK
Izbrane vsebine in novosti v mikrobiologiji in imunologiji	MAJA RUPNIK
Izbrane vsebine in novosti v molekularni biologiji	MARIO GORENJAK
Javno zdravje z epidemiologijo	EVA TURK
Kakovost zdravil	BELMA IMAMOVIĆ ZORAN NOVAK
Klinična prehrana	DUŠANKA MIČETIĆ TURK
Komuniciranje v farmaciji	ANDREJ NATERER
Kozmetologija	TINA MAVER
Lekarniška farmacija	ALENKA KOVAČIČ

Organska tehnologija	ŽELJKO KNEZ
Razvoj novih medicinskih oblog	KARIN STANA KLEINSCHEK
Toksikologija	SEBASTJAN BEVC
Uporaba genetskih in celičnih preiskav v biomedicini in farmaciji	SANJA STOJANOVIĆ

5.5 POGOJI ZA NAPREDOVANJE PO PROGRAMU

Študent lahko napreduje v višji letnik, če je izpolnil obveznosti, določene v programu. Za napredovanje v višji letnik mora študent opraviti obveznosti v obsegu 54 kreditnih točk, in sicer iz naslednjih predmetov:

Iz 1. v 2. letnik: 55 KT iz 1. letnika in opravljeni naslednji izpiti: Uvod v farmacijo in zakonodaja, Matematika in biostatistika, Biofizika, Biologija celice, Splošna in anorganska kemija, Anatomija s histologijo, Biokemija, Analizna kemija, Fizikalna kemija ter Uvod v biološka in biološkim podobna zdravila.

Iz 2. v 3. letnik: vse študijske obveznosti 1. letnika, 55 KT iz 2. letnika in opravljeni naslednji izpiti: Fiziologija s temelji patofiziologije, Mikrobiologija, Farmacevtska kemija I., Organska kemija, Farmacevtska tehnologija I., Splošna farmakologija in Fizikalna farmacija.

Iz 3. v 4. letnik: vse študijske obveznosti 2. letnika, 54 KT iz 3. letnika in opravljeni naslednji izpiti: Specialna farmakologija, Farmacevtska kemija II., Patologija, Farmacevtska tehnologija II., Kvantitativna in kvalitativna instrumentalna analiza, Socialna farmacija, Klinična farmacija, Stabilnost zdravil, Farmakognozija in izbirni predmet 1 in 2.

Iz 4. v 5. letnik: vse študijske obveznosti 3. letnika, 54 KT iz 4. letnika in opravljeni naslednji izpiti: Klinična biokemija, Analiza in nadzor zdravil, Klinična farmakologija, Farmakoterapija I., Farmakoterapija II., Nutracevtiki in funkcionalna prehrana, Industrijska farmacija in izbirni predmeti 5–8.

Za izjemni vpis je odgovorna Komisija za študijske zadeve članice, ki individualno obravnava študentske prošnje.

5.6 PREHOD MED PROGRAMI

Prehodi so možni med študijskimi programi:

- ki ob zaključku študija zagotavljajo pridobitev primerljivih kompetenc;

- med katerimi se lahko po kriterijih za priznavanje prizna vsaj polovica obveznosti po Evropskem prenosnem kreditnem sistemu (v nadaljevanju: ECTS) iz prvega študijskega programa, ki se nanašajo na obvezne predmete drugega študijskega programa.

Pogoje in število razpisanih mest za nadaljevanje študija po Merilih za prehode določi Senat MF UM za vsako leto posebej. Pogoji in število mest se objavijo v Razpisu za vpis v dodiplomske in enovite magistrske študijske programe https://portal.evs.gov.si/razpisi-za-vpis-javni-koncesionirani. Za prehod med študijskimi programi šteje prenehanje študentovega izobraževanja v študijskem programu, v katerega je vpisan in nadaljevanje izobraževanja v novem študijskem programu.

Vloge kandidatov za prehod na študijski program Farmacija, obravnava Komisija za študijske zadeve MF UM. Če je prijavljenih več kandidatov, kot je razpisanih mest, bodo kandidati izbrani na podlagi uspeha pri dosedanjem študiju. Komisija za študijske zadeve MF UM v postopku priznavanja predhodnega izobraževanja za namen nadaljevanja študija na MF UM določi diferencialne izpite iz predmetov, ki odstopajo od študijskega programa Farmacija na MF UM.

6 PONAVLJANJE LETNIKA, PODALJŠANJE STATUSA ŠTUDENTA

Študent, ki ni opravil vseh obveznosti za napredovanje v višji letnik, lahko na vsaki posamezni stopnji enkrat v času študija **ponavlja letnik**.

Ponavljanje letnika odobri Komisija za študijske zadeve MF UM študentu, ki je:

- redno sodeloval pri vseh s študijskim programom predvidenih oblikah izobraževalnega dela
- opravil vsaj polovico obveznosti, predvidenih s študijskim programom.

Ponavljanje letnika lahko dovoli komisija tudi študentu, ki je opravil manj kot polovico študijskih obveznosti, če so nastopili upravičeni razlogi, ki po tem Statutu omogočijo podaljšanje statusa študentu.

Zoper odločitev Komisije za študijske zadeve je dopustna pritožba Univerzitetno komisijo za pritožbe študentov. Odločba Univerzitetne komisije za pritožbe študentov je dokončna (121. člen Statuta UM).

Študentom, ki se hkrati izobražujejo po dveh ali več študijskih programih, študentom, ki imajo status vrhunskega športnika, študentom, ki so izjemno aktivni na kulturnem in humanitarnem področju in študentom, ki imajo druge upravičene razloge (materinstvo, bolezen, ki traja najmanj tri mesece v času predavanj ali en mesec v času izpitnih rokov, vojaške obveznosti, izjemne socialne in družinske okoliščine, izobraževanje v tujini, aktivno delo v organih univerze oz. članice univerze), pa niso diplomirali v dvanajstih mesecih po zaključku zadnjega semestra ali se med študijem niso vpisali v naslednji letnik, se lahko **status študenta podaljša**, vendar največ za eno leto. Študentke matere, ki v času študija rodijo, in študenti, ki v času študija postanejo očetje, imajo pravico do podaljšanja študentskega statusa za eno leto za vsakega živorojenega otroka. O podaljšanju statusa študentom odloča Komisija za študijske zadeve na podlagi prošnje študenta.

7 PRIZNAVANJE ZNANJA IN SPRETNOSTI, PRIDOBLJENIH PRED VPISOM V PROGRAM

Študentom se v procesu izobraževanja lahko prizna pridobljeno znanje, usposobljenost ali zmožnosti, ki so pridobljena pred vpisom:

- formalno pridobljena so tista znanja in spretnosti, ki jih kandidati pridobijo v okviru vzgojno-izobraževalnih in visokošolskih institucij in jih izkazujejo z različnimi javno veljavnimi spričevali in diplomami in kandidatom dajejo javno veljavno stopnjo izobrazbe ali kvalifikacijo.
- neformalno pridobljena so tista znanja in spretnosti, ki jih kandidati pridobijo v vzgojno-izobraževalnih in visokošolskih institucijah ali zunaj njih, izkazujejo pa jih s potrdili o usvojenem znanju ali veščinah (tečaji, delavnice, seminarji ipd.).

Pri priznavanju ali nepriznavanju je osnovno merilo primerljivost drugje pridobljenega znanja z učnimi enotami, spretnostmi in usposobljenostjo na enovitih magistrskih študijskih programih Splošna medicina in Dentalna medicina. Postopek priznavanja poteka skladno s Pravilnikom o priznavanju znanj in spretnosti v študijskih programih Univerze v Mariboru https://www.um.si/wp-content/uploads/2021/11/Pravilnik-o-priznavanju-znanj-in-spretnosti-v-studijskih-programih-UM-st.-012-2019-2.pdf.

8 PRISPEVKI ZA ŠTUDIJ

Cenik vseh prispevkov za študij, ki ga potrdi Upravni odbor Univerze v Mariboru (UM), je dostopen na spletnih straneh MF UM ter UM - financiranje (https://moja.um.si/bodoci-studentje/Strani/financiranje-studija.aspx).

9 IZPITNI RED

Na podlagi Pravilnika o preverjanju in ocenjevanju znanja na Univerzi v Maribor, št. A4/2009-41-AG (UPB1) se izvaja izpitni red Medicinske fakultete Univerze v Mariboru.

Študent/ka se k izpitu prijavi v rokih, ki jih fakulteta vnaprej določi in objavi. Prijava je samo elektronska s pomočjo sistema AIPS (Akademski Informacijski PodSistem – http://aips.um.si/), ki je namenjen neposrednemu dostopu študentov, profesorjev in drugih uporabnikov do informacij. Uporabniško geslo za dostop do elektronske prijave na izpite študenti dobijo po vpisu v 1. letnik.

Rok za prijave k izpitom in kolokvijem je najkasneje šest (6) dni pred izpitom, študent/ka pa lahko izpit odjavi najkasneje štiri (4) dni pred izpitom. Študent/ka, ki brez opravičenega razloga ne pristopi k izpitu na dan, ki je bil zanj določen, ali če izpita pravočasno ne odjavi, sme opravljati izpit šele v drugem naslednjem izpitnem roku. Študent/ka, ki izpita ni opravil/a, ga lahko ponovno opravlja. Študent/ka lahko posamezni izpit opravlja skupno največ šestkrat. V primeru, da študent/ka tudi šestič ni opravil/a posameznega izpita, se ga/jo izpiše iz študijskega programa, po katerem je doslej študiral/a.

S Pravilnikom o preverjanju in ocenjevanju znanja na Univerzi v Mariboru so določene sankcije v primeru, da študent goljufa oziroma je storil kakšno drugo obliko kršitve izpitnega reda.

Zaračunavajo se prispevki za diferencialni in komisijski izpit, stroški četrtega in vseh nadaljnjih pristopov v skladu s cenikom Univerze v Mariboru.

10 MEDNARODNO SODELOVANJE

Študenti lahko del študijskih obveznosti opravijo v tujini v sklopu programa Erasmus+ ali medinstitucionalnega sporazuma o sodelovanju (poglavji 10.1.1 in 10.1.3).

Visokošolska ustanova s podpisom sporazuma zagotovi Erasmus študentom priznavanje vseh akademskih aktivnosti, ki jih opravljajo na tujih univerzah ravno tako, kot bi jih opravili na matični univerzi. Tako Erasmus študenti ne izgubijo letnika, študijske obveznosti pa se jim ne podaljšajo.

Erasmus+ študij		Erasmus+ praksa
aktiven status študenta izmenjava možna prvem letniku dodiplomskega študija (poletni semester) skupno trajanje izmenjav največ 24 mesecev (za študente enovitih magistrskih programov, v času študija in eno leto po diplomi) dodatni kriteriji fakultete (višji letnik študija, višja povprečna ocena)		
Seznam iz poglavij 10.1.1 in 10.1.3	IZBIRA PARTNERSKE FAKULTETE IN IZBIRA OBVEZNOSTI, OPRAVLJENIH V TUJINI	javna ali zasebna organizaciji po lastni izbiri (aktivna na trgu dela ali v izobraževanju, usposabljanju in na področju mladine)
Potrditev obveznosti in sporazuma v tujini		
Študijski sporazum (potrdita fakultetni koordinator in študent)		Sporazum o praksi (potrdijo mentor, fakultetni koordinator in študent)
Študij/praksa v tujini (pridobitev potrdila o opravljenih obveznostih gostujoče institucije)		
Priznanje obveznosti, opravljenih v tujini na MF UM (študent pridobi odločbo o priznavanju)		

KONTAKTI:	
Prodekan za mednarodno sodelovanje: red. prof. dr. Faris Mujezinović	
E-pošta: faris.mujezinovic@ukc-mb.si	
Vodja Centra za študentske in študijske zadeve ter mednarodno sodelovanje/Erasmus koordinator: mag. Milena Orož Črešnar	
E-pošta: milena.oroz@um.si	Tel: 02/234 58 42
http://mf.um.si/si/viri/mednarodno-sodelovanje https://erasmusplusum.si/	

10.1.1 MF UM ima podpisane Erasmus+ pogodbe z naslednjimi univerzami in medicinskimi fakultetami:

Avstrija	Graz	Medizinische Universität Graz
	Innsbruck	Medizinische Universitaet Innsbruck
	Linz	Johannes Kepler Universität
	Wien	Medizinische Universitaet Wien
Belgija	Gent	Universiteit Gent
Bolgarija	Sofija	Medical University Sofia
	Varna	Medical University of Varna
Češka	Brno	Masarykova Univerzita
	Olomouc	Palacký University Olomouc
	Praga	Charles University in PRAGUE, 1st Faculty of Medicine Charles University in PRAGUE, 3rd Faculty of Medicine
Francija	Brest	University of BREST
Grčija	Heraklion	University of Crete

Hrvaška	Osijek	Sveučilište Josipa Jurja Strossmayera u Osijeku
	Rijeka	Sveučilište u Rijeci
	Split	Sveučilište u Splitu
	Zagreb	Sveučilište u Zagrebu
Italija	Bologna	Università Di Bologna
	Genova	Università Degli Studi Di Genova
	Neapelj	Università Degli Studi Di Napoli Federico II
	Padova	Università Degli Studi Di Padova
	Pisa	Università Di Pisa
	Rim	Universitá Degli Studi Di Roma la Sapienza
	Sassari	Università Degli Studi di Sassari
	Varese	Insubria University of Varese and Como in Varese
Latvija	Riga	Latvijas Universitāte
Madžarska	Budimpešta	Semmelweis Egyetem
	Debrecen	Debreceni Egyetem
	Pécs	Pécsi Tudományegyetem
	Szeged	Szegedi Tudományegyetem
Nemčija	Aachen	University AACHEN Medical Faculty
	Göttingen	Georg-August-Universität Göttingen
	Leipzig	Universität Leipzig
	Lübeck	Universität zu Lübeck
	München	Ludwig-Maximilians-Universitaet München
	Saarland	Saarland University
	Tübingen	Eberhard Karls Universität Tübingen

	Würzburg	Julius-Maximilians-Universität Würzburg
Poljska	Katowice	University of Silesia in KATOWICE
	Kielce	Jan Kochanowski University In Kielce
	Krakow	Uniwersytet Jagiellonski
	Poznan	Poznan University Of Medical Sciences
	Torun	Uniwersytet Mikołaja Kopernika w Toruniu
	Varšava	Warszawski Uniwersytet Medyczny Faculty of Medicine of Lazarski University in Warsaw
	Wroclaw	Uniwersytet Medyczny Im. Piastów Slaskich We Wrocławiu
Portugalska	Caparica	Egas Moniz – Cooperativa de Ensino Superior, CRL
	Coimbra	University of COIMBRA
	Lizbona	Universidade Nova De Lisboa
	Porto	Universidade Do Porto Abel Salazar Biomedical Sciences Institute (ICBAS) – University of Porto
Republika Severna Makedonija	Skopje	Ss Cyril And Methodius University
Romunija	Bukarešta	Universitatea Titu Maiorescu
	Cluj-Napoca	Universitatea De Medicina Si Farmacie "Iuliu Hatieganu" Cluj-Napoca

	Craiova	Universitatea de Medicina si Farmacie din Craiova
	Iasi	University »Apollonia«
Slovaška	Bratislava	Comenius University in Bratislava Jessenius Faculty of Medicine CU in Martin
	Košice	Univerzita Pavla Jozefa Safarika V Kosiciach
Srbija	Beograd	Medicinski fakultet, Univerzitet u Beogradu
	Niš	Medicinski fakultet, Univerzitet u Nišu
Španija	Barcelona	Universitat Internacional De Catalunya
	Madrid	UNIVERSIDAD REY JUAN CARLOS
	Malaga	University of MALAGA Faculty of Medicine
	Zaragoza	FUNDACION UNIVERSIDAD SAN JORGE

10.1.2 PODPISANI SPORAZUMI O SODELOVANJU V SKLOPU ERASMUS+ KA171:

Argentina	Buenos Aires	Universidad Favaloro
Bosna in Hercegovina	Banja Luka	Univerzitet u Banjoj Luci
	Mostar	Medicinski fakultet, Sveučilište u Mostaru
	Sarajevo	Medicinski fakultet, Univerzitet u Sarajevu
Kazahstan	Astana	JSC Astana Medical University
Rusija	Moscow	Pirogov Russian National Research Medical University
Ukrajina	Kharkiv	School of Medicine, V.N. Kharkiv National University
Uganda	Kabale	Kabale University

10.1.3 DRUGI PODPISANI SPORAZUMI O SODELOVANJU:

Indija	Vellore	VIT University
Izrael	Jeruzalem	The Hebrew University of Jerusalem, Faculty of Medicine
	Tel Aviv	Tel Aviv University, Sackler Faculty of Medicine
Švica	Zürich	Universität Zürich
Ukrajina	Kijev	Bohomolets National Medical University
ZDA	Cleveland	Case Western Reserve University Cleveland
	Pittsburg	University of Pittsburgh, School of Medicine

10.1.4 IZKUŠNJE NAŠIH ŠTUDENTOV NA TUJIH FAKULTETAH

"Če razmišljaš o Erasmusu – samo pojdi.
Ne bo vedno lahko, bo pa vedno vredno."

Rebeka, študentka MF UM, o izmenjavi na Medicinski fakulteti v Gradcu, Avstrija

»Ko sem se v 5. letniku odpravila na Erasmus, si nisem predstavljala, kako zelo me bo pol leta v Gradcu spremenilo. Želela sem videti, kako deluje medicina drugje, izboljšati nemščino in se malo odlepiti od rutine, dobila pa sem veliko več: nove prijatelje, ogromno znanja in nepozabne trenutke.

Prvi dnevi so bili težji – počutila sem se kot brucka v beli halji, klinika je bila ogromna, govorili so hitro, jaz pa sem lovila vsako besedo. A študenti in mentorji so bili izjemno prijazni, zato sem kmalu sodelovala pri vizitah, posegih in se naučila veliko praktičnega. Medicinska nemščina se je sprva zdela strašna, a je bila praksa najboljši učitelj in po nekaj tednih sem že samozavestno komunicirala.

Najlepši del pa so bili študentje iz celega sveta, skupaj smo kuhali, se učili in raziskovali Gradec. Izmenjava me je naučila stvari, ki jih doma ne bi nikoli doživela. Postala sem bolj samostojna, samozavestna in odprta.«

»Moja izmenjava na medicinski fakulteti v Innsbrucku je bila res nepozabna. Innsbruck, prestolnica Tirolske, je čudovito in zelo študentsko mesto, obdano z gorami. Že na začetku so za nas pripravili prijetno pogostitev, kjer sem se hitro povezala z ostalimi Erasmus študenti.

"Erasmus Student Network nam je organiziral izlete v Salzburg, na Dunaj, v Verono in Neuschwanstein ter številne športne dogodke."

Zala, študentka MF UM, o izmenjavi na Univerzi v Innsbrucku, Avstrija

Tam sem opravljala 4. letnik, obiskovala koristen tečaj Sono4u za ultrazvok ter opravila dodatno prakso na ginekologiji, plastični kirurgiji in ORL, kar mi je prineslo veliko praktičnega znanja. Profesorji so bili prijazni in dostopni, fakulteta pa je ponudila tudi celoletni tečaj nemščine; pred izmenjavo priporočam znanje vsaj na ravni B1.

Samo mesto je popolno za smučanje, kolesarjenje, tek in plezanje – znano je tudi po eni največjih plezalnih sten v Evropi.

Zagotovo se bom z veseljem vrnila v Innsbruck, saj je postal moj drugi dom.«

» Del študija sem opravila na Erasmus izmenjavi v Splitu, nato pa še Erasmus prakso na Dunaju. Obe izkušnji sta mi omogočili, da sem temeljito raziskala mesti, spoznala nove ljudi in spletla prijateljstva, ki mi bodo ostala za vedno.
Na kliničnih oddelkih sem videla postopke, ki jih pri nas redkeje izvajamo, daljša praksa na oftalmologiji pa je dokončno potrdila mojo željo po kasnejši specializaciji. Preizkusila sem se tudi v raziskovalnem delu, kar mi je dodatno razširilo strokovni pogled.
Izmenjavi sta mi prinesli veliko osebne in profesionalne rasti – postala sem bolj samostojna, razgledana, okrepila sem znanje tujega jezika in se še bolj utrdila v svoji poklicni poti.«

"To je izkušnja, ki bi jo moral doživeti vsak študent medicine."

Leeloo, študentka MF UM, o izmenjavi na Medicinski fakulteti v Splitu, Hrvaška in na Medicinski fakulteti na Dunaju, Avstrija

11 DRUŠTVO ŠTUDENTOV MEDICINE MARIBOR

Društvo študentov medicine Maribor (DŠMM) je bilo ustanovljeno v študijskem letu 2004/2005. Njegovo delovanje je usmerjeno k pripravljanju in izvedbi raznih dejavnosti v korist študentov in širše javnosti. Primarni cilji društva so tako zavzemanje in sodelovanje pri nadaljnjem razvoju študija medicine, hkrati pa tudi ponujanje in sofinanciranje izobraževanja, dopolnjevanja in širjenja znanja na vseh področjih medicine in področjih, posredno povezanih z medicino, podpiranje in zagotavljanje mednarodnih izmenjav, organizacija in izvajanje izobraževalnih, humanitarnih, vzgojnih, kulturnih in ostalih projektov za študente fakultete in širšo javnost ter izvajanje neprofitne založniške dejavnosti za svoje člane.

Naši projekti so:

»Bolnišnica Medimedo« je projekt, namenjen otrokom, starim od 3 do 6 let. Študenti pripravijo »bolnišnico« z vsemi potrebnimi instrumenti in oblekami. Bodoči zdravniki skupaj z otroki pregledajo njihove igračke in se z njimi pogovorijo ter tako pomagajo pri premagovanju strahu pred obiskom zdravnika.

»Priskočiti na pomoč poškodovancu ali nenadno obolelemu mora biti refleks« je moto, ki vodi organizatorje projekta »**Za življenje!**«. Gre za popolnoma brezplačen obnovitveni tečaj prve pomoči, ki ga v okviru DŠMM vodijo študenti medicine v vlogi predavateljev in demonstratorjev. Projekt vsako leto nadvse uspešno predstavljajo tudi ob Svetovnem dnevu oživljanja 15. oktobra.

Drugi projekti so še: **»Ljubezen in spolnost«,** kjer se mladi poučujejo o varni in zdravi spolnosti, **»Epruvetka«,** ki se ukvarja s krvodajalstvom in darovanjem krvotvornih matičnih celic ter organov, **»Vakcinet«**, katerega cilj je predvsem odstraniti predsodke o cepljenju in ozavestiti splošno populacijo o pomenu in učinkovitosti cepljenja, **»Dotik življenja«**, ki se ukvarja s pomenom samopregledovanja pri raku dojk in testisov, **»Melita«**, ki se spopada s problematiko sladkorne bolezni ter **»Serotonin«**, ki skrbi za duševno zdravje. Poskrbljeno je tudi za šport (**»Šport za zdravje«**). Za izobraževanje študentov na področju urgentne medicine skrbi **»Študentska urgentna sekcija«**, za izboljšanje znanja ultrazvoka pa projekt **»Ultrafest«**. Novejša sta še projekta **»Pean«**, pri katerem študentje izpopolnjujejo svoje kirurško znanje ter **»Zobna miška«**, ki je prvi projekt študentov dentalne medicine.

Za kulturno udejstvovanje skrbijo člani Mešanega akademskega **pevskega zbora MF UM**, pod vodstvom Viljema Babiča. Vsako leto društvo organizira tudi tradicionalni Božični koncert MF UM, Motivacijsko-izobraževalni vikend, DocFest, Brucovanje MF UM in druge manjše dobro znane »čage«.

V okviru društva so omogočene tudi poletne, enomesečne **IFMSA mednarodne izmenjave**, ki omogočajo študentom delo in izobraževanje tako na kliničnih oddelkih, kot tudi v predkliničnih laboratorijih po Evropi in svetu.

Članstvo v društvu je prostovoljno in ne prinaša nikakršnih obveznosti, nudi pa številne ugodnosti. Hkrati lahko kot član, v kolikor izrazite željo, sodelujete kot organizator, idejni vodja, ipd.

Večina dogodkov, ki so organizirani s strani društva, je namenjenih vsem študentom, vendar pa imajo člani prednost pri izbiri pri dogodkih z omejenim številom udeležencev in različne druge možnosti, kot je sofinanciranje udeležbe na mednarodnih dogodkih (EMSA in IFMSA). S članstvom vam je dana tudi pravica do sodelovanja na volitvah za upravni in nadzorni odbor društva. Za včlanitev v društvo boste morali izpolniti pristopno izjavo ter poravnati enkratni znesek članarine.

Vse nadaljnje informacije in podrobnosti boste izvedeli osebno na informativnem in uvajalnem dnevu, kjer prejmete tudi Vodič za bruce, pa tudi na prvi dan novega študijskega leta, ko se na tradicionalnem dogodku DocFest predstavijo vsi projekti in društvo kot celota. Poleg tega vas čaka kopica podrobnosti na spletni strani društva http://www.medicinec.si/ spremljate pa nas lahko še na Facebook strani in Instagram profilu (medicinci.maribor).

12 ŠTUDENTSKI DOMOVI

Za študente medicine na MF UM so na voljo ležišča v Študentskih domovih Maribor. Pogoji za sprejem in podaljšanje bivanja v Študentskih domovih so opredeljeni v Pravilniku o subvencioniranju bivanja študentov

https://sd.um.si/dokumenti/Pravilniki/Pravilnik_o_subvencioniranju_bivanja,_neuradno_precisceno_besedilo_st._3.pdf . Več informacij dobite na umsd@um.si in na spletnem naslovu: https://sd.um.si/portal/index.php/nasi-domovi.

13 ŠTIPENDIJE, FUNDACIJA PRIM. DR. JANKA DRŽEČNIKA

Študenti medicine lahko kandidirajo ob kadrovskih štipendijah še za štipendije Zavoda RS za zaposlovanje in za Zoisove štipendije. Zavod objavi razpis vsako leto v osrednjih tiskanih časnikih in na spletnih straneh zavoda.

Društvo za srce in ožilje za Maribor in Podravje je septembra 2005 ustanovilo Fundacijo prim. dr. Janka Držečnika, katere namen je pomagati posameznim študentom medicine na Medicinski fakulteti Univerze v Mariboru s štipendijo, ki jo podeljujejo na začetku vsakega študijskega leta.

14 DEKANOVE NAGRADE IN DEKANOVA PRIZNANJA

Dekanove nagrade podeljuje MF UM študentom dodiplomskega študija za opravljeno raziskovalno delo na fakulteti. Število nagrad je omejeno, in sicer se vsako leto na Dan fakultete podeljujejo tri nagrade: zlato, srebrno in bronasto Dekanovo nagrado (priznanje in denarna nagrada). Teme raziskovalnih nalog in mentorje določijo nosilci predmetov enkrat na leto. Izbor študentov za nagrado opravi na osnovi določenih kriterijev Komisija za znanstveno-raziskovalno dejavnost MF UM. Predlog komisije potrdi Senat MF UM.

Dekanova nagrada in Perlachovo priznanje sta izenačeni s Prešernovo nagrado in Prešernovim priznanjem MF UL in se upoštevata pri prijavi za specializacijo.

Študenti lahko v času študija prejmejo še **Gerbeziusovo priznanje** za študijske dosežke v preteklem študijskem letu.

15 OBVEZNOSTI IN PRAVICE ŠTUDENTOV

O obveznostih in pravicah študentov najdete več informacij na spletnem naslovu: www.um.si in https://moja.um.si/Strani/default.aspx; na oglasni deski MF UM ter na spletni strani MF UM: http://mf.um.si/si/ in v Statutu UM na spletni povezavi:

https://www.um.si/wp-content/uploads/2021/11/20230930_Statut-Univerze-v-Mariboru-uradno-precisceno-besedilo-UPB-14.pdf .

Hitre zabeležke:

- _____
- _____
- _____

- _____
- _____
- _____

- _____
- _____
- _____

- _____
- _____
- _____

_____

_____

_____

_____

_____

_____

_____

- _____
- _____
- _____

- _____
- _____
- _____

- _____
- _____
- _____

- _____
- _____
- _____

_____

_____

_____

_____

_____

_____

_____

_____